

Handbuch

[1. Systemanalyse](#)

[2. Erweitert](#)

[3. Automatik](#)

- [3.1 Auto-Clean](#)
- [3.2 Live-Tuner](#)
- [3.3 Game-Booster](#)

[4. Aufräumen / Optimieren / Informieren](#)

[5. Alle Module](#)

- [5.1 Aufbau](#)
 - [5.1.1 Weitere Funktionen](#)

[6. System warten](#)

- [6.1 One Click Optimizer](#)
- [6.2 Drive Cleaner](#)
 - [6.2.1 Ausnahmen verwalten](#)
- [6.3 Registry Optimizer](#)
 - [6.3.1 Ausnahmen verwalten](#)
- [6.4 Internet Cleaner](#)
- [6.5 Defrag](#)
- [6.6 Registry Defrag](#)

[7. Leistung steigern](#)

- [7.1 Service Manager](#)
- [7.2 Boot Center](#)
- [7.3 Internet Tuner](#)
- [7.4 Process Manager](#)
- [7.5 Uninstall Manager](#)
- [7.6 SSD Assistent](#)

[8. Windows anpassen](#)

- [8.1 Tweaking](#)
- [8.2 Privacy Manager](#)
- [8.3 File Associator](#)
- [8.4 Context Menu Manager](#)

[8.5 Browser Extension Manager](#)

[9. System analysieren](#)

- [9.1 System Information](#)
- [9.2 DiskSpace Explorer](#)
- [9.3 Benchmark Center](#)
- [9.4 HDD Inspector](#)
- [9.5 Disk Doctor](#)
- [9.6 Font Manager](#)

[10. Dateiwerkzeuge](#)

- [10.1 File Wiper](#)
- [10.2 File Manipulator](#)
- [10.3 Undeleter](#)
- [10.4 Link Checker](#)
- [10.5 Duplicate Finder](#)
- [10.6 ADS-Scanner](#)

[11. Verwaltung](#)

- [11.1 System Restore Manager](#)
- [11.2 Icon Saver](#)
- [11.3 User-Rights Manager](#)
- [11.4 Energy Manager](#)
- [11.5 Aufgabenplanung](#)
- [11.6 Statistik](#)

[12. Backups](#)

[13. Einstellungen](#)

- [13.1 Allgemein](#)
- [13.2 One Click Optimizer](#)
- [13.3 Drive Cleaner](#)
- [13.4 Registry Optimizer](#)
- [13.5 Internet Cleaner](#)
- [13.6 Defrag](#)
- [13.7 File Associator](#)
- [13.8 DiskSpace Explorer](#)
- [13.9 Undeleter](#)
- [13.10 Duplicate Finder](#)

1. Systemanalyse

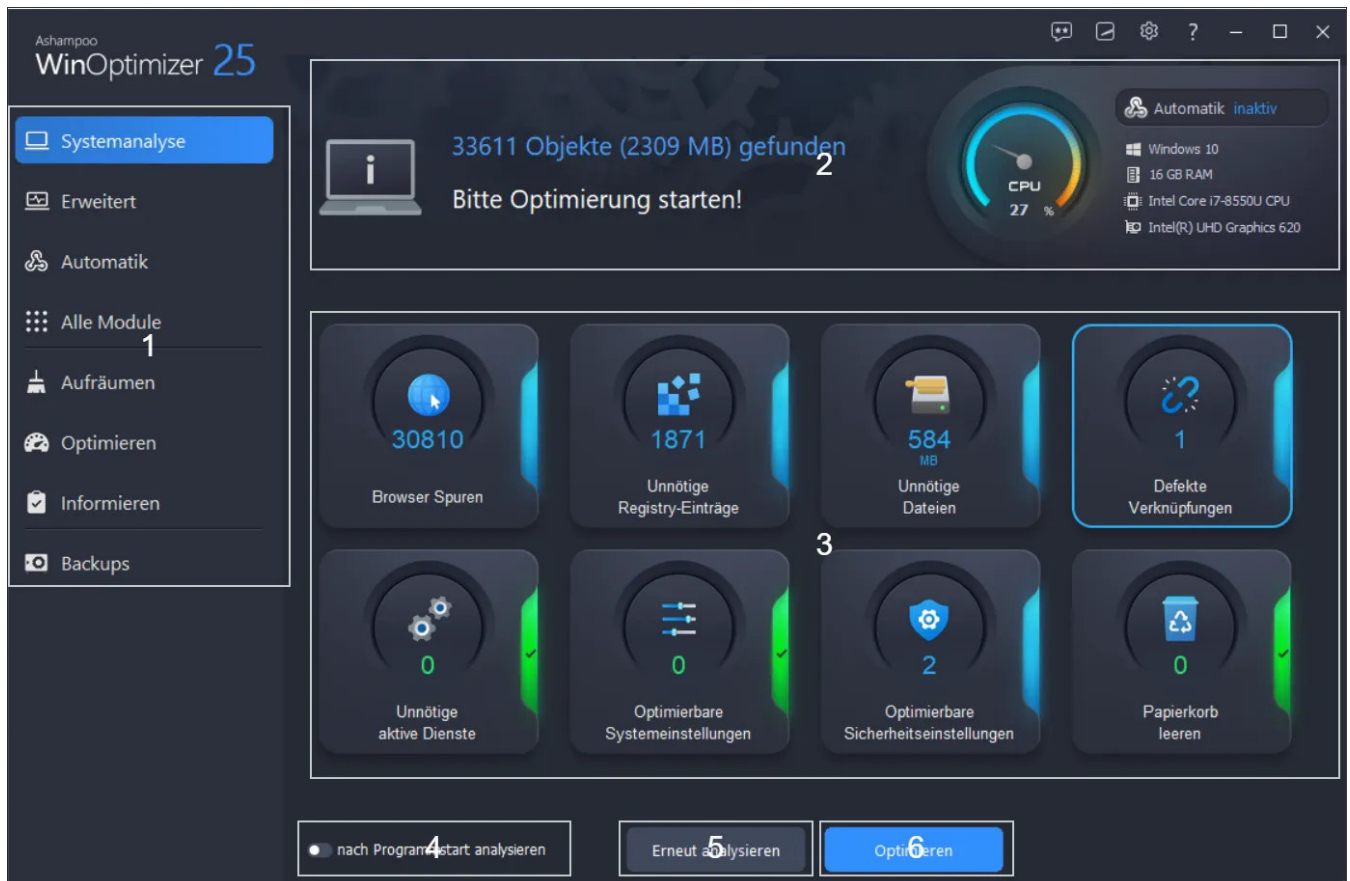

1: Hier haben Sie Zugriff auf sämtliche WinOptimizer-Funktionen nach Rubriken geordnet.

2: Den aktuellen Status der Systemanalyse sowie Informationen zu OS, RAM, CPU und GPU finden Sie hier.

3: Die Ergebnisse der Systemanalyse werden hier nach Kategorie aufgelistet. Klicken Sie auf eine Kachel, um eine detaillierte Auflistung der entsprechenden Funde zu erhalten. Für eine detaillierte Übersicht mit Unterkategorien können Sie auch das Programmfenster maximieren.

4: Ist diese Option aktiviert, führt das Programm nach dem Start automatisch eine Systemanalyse durch.

5: Führt die Systemanalyse erneut durch.

6: Optimiert die ausgewählten Einstellungen.

2. Erweitert

In diesem Modul haben Sie die Möglichkeit, tiefergehende Systembereiche zu reinigen, um zusätzlichen Speicherplatz zurückzugewinnen, den Privatsphäreschutz zu verbessern, und eventuelle Systemprobleme (Windows Explorer, DirectX) zu beseitigen. Beachten Sie, dass es nach der Reinigung je nach Bereich zu einmaligen Verzögerungen bei Anwendungsstarts/Updates etc. kommen kann.

3. Automatik

Statistik	Wert
Reinigung gestartet (Auto-Clean):	0 Mal(e)
Prozesse angepasst (Live-Tuner):	0 Mal(e)
Game-Booster aktiviert:	0 Mal(e)
Objekte gelöscht:	0
Insgesamt gelöscht:	0 Byte
Laufzeit Automaten insgesamt:	Noch nie

Auf dieser Seite können Sie die einzelnen Automatik-Funktionen von WinOptimizer aktivieren/deaktivieren sowie statistische Daten und die 10 zuletzt durchgeführten

Aktionen einsehen. Bei Bedarf können Sie zudem den kompletten Verlauf mit sämtlichen durchgeführten Aktionen in eine Datei exportieren oder löschen. Verwenden Sie hierfür die beiden Symbolschaltflächen hinter dem Titel "Verlauf".

3.1 Auto-Clean

Viele Anwendungen legen zur Laufzeit zahlreiche Dateien für das Speichern von Zwischeninformationen etc. an, die auch nach dem Beenden der Anwendung weiterhin Platz auf Ihren Laufwerken beanspruchen. Auto-Clean entfernt diese Dateien automatisch, sobald die jeweiligen Anwendungen beendet werden und sorgt so für mehr Speicherplatz.

3.2 Live-Tuner

Live-Tuner verändert die Prozessprioritäten einzelner Anwendungen, um deren Startvorgang zu beschleunigen.

3.3 Game-Booster

Moderne Spiele benötigen für ein flüssiges und ungetrübtes Spielvergnügen möglichst viel Arbeitsspeicher und Rechenleistung. Andere laufende Programme beanspruchen ebenfalls Ressourcen und können somit das Spielerlebnis negativ beeinflussen. Game-Booster beendet automatische alle Prozesse/Anwendungen, die für das Spielen nicht essentiell sind und verschafft dem Spiel dadurch mehr Speicher und Leistung.

Die Einstellungen für diese Funktionen erreichen Sie über das  Symbol in der Startleiste neben der Uhr. Die Automatik muss dafür für mindestens einen der drei Bereiche aktiviert sein.

4. Aufräumen / Optimieren / Informieren

In diesen Bereichen finden Sie Kernfunktionen von Modulen mit ähnlichem Anwendungsschwerpunkt, z.B. Aufräumen, übersichtlich gruppiert in einer einheitlichen Programmoberfläche. Die betroffenen Module werden dabei automatisch beim Seitenaufruf gestartet. Verwenden Sie die runden Schaltflächen rechtsbündig neben den Bereichsüberschriften, um die Analyse für das betroffene Modul erneut auszuführen, sowie die Zusatzschaltflächen, um Feinanpassungen vorzunehmen oder weitere Funktionen aufzurufen.

Verwenden Sie die runde Pfeilschaltfläche, um die Analyse für den betroffenen Teilbereich erneut auszuführen und den Schalter, um den Teilbereich zu deaktivieren.

Aufräumen

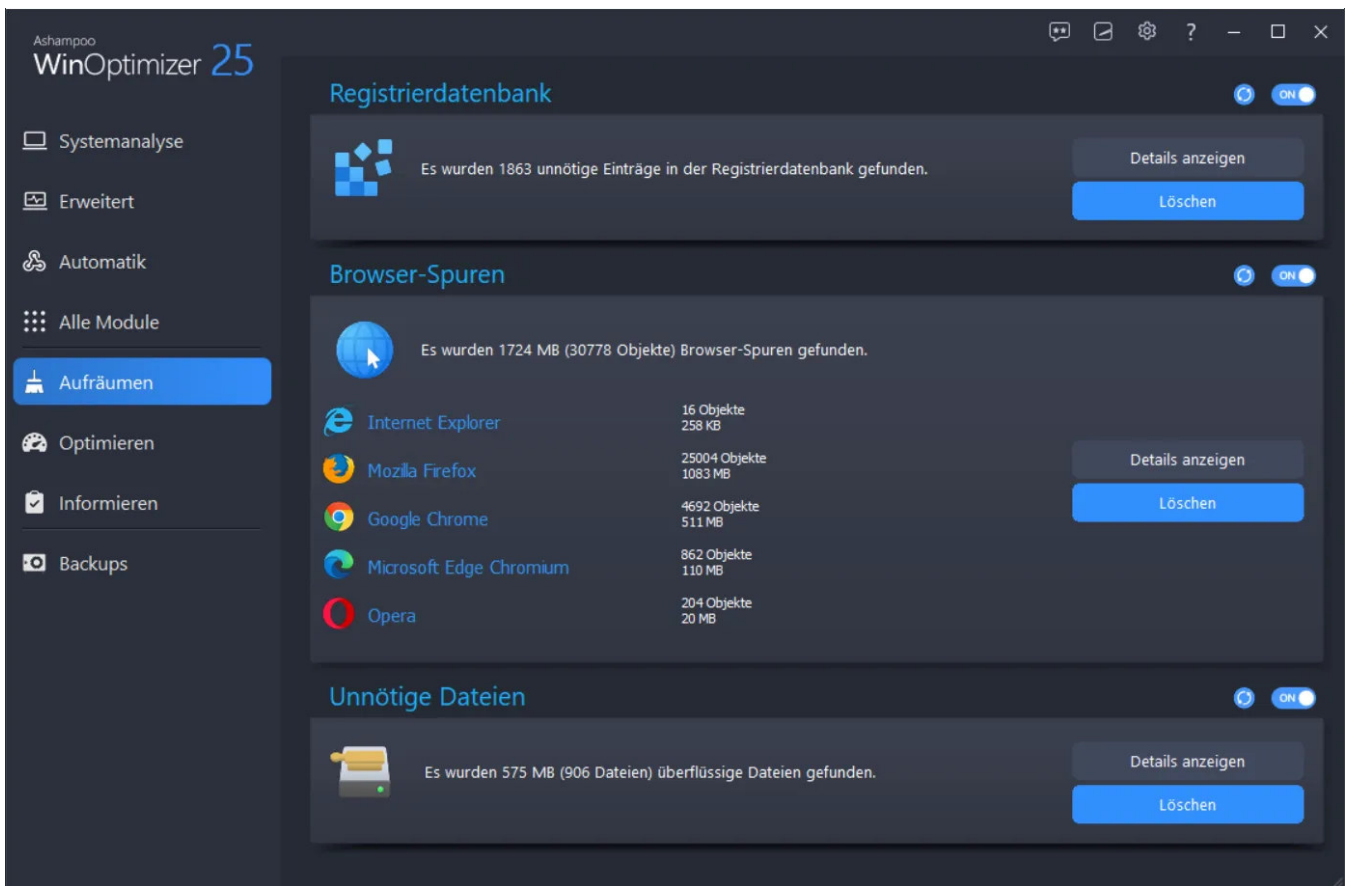

Dieser Bereich ermöglicht das schnelle Säubern der Registry, das Entfernen der Internetspuren, sowie das Aufspüren und Entfernen von nicht mehr benötigten Dateien zusammengefasst auf einer Seite.

Optimieren

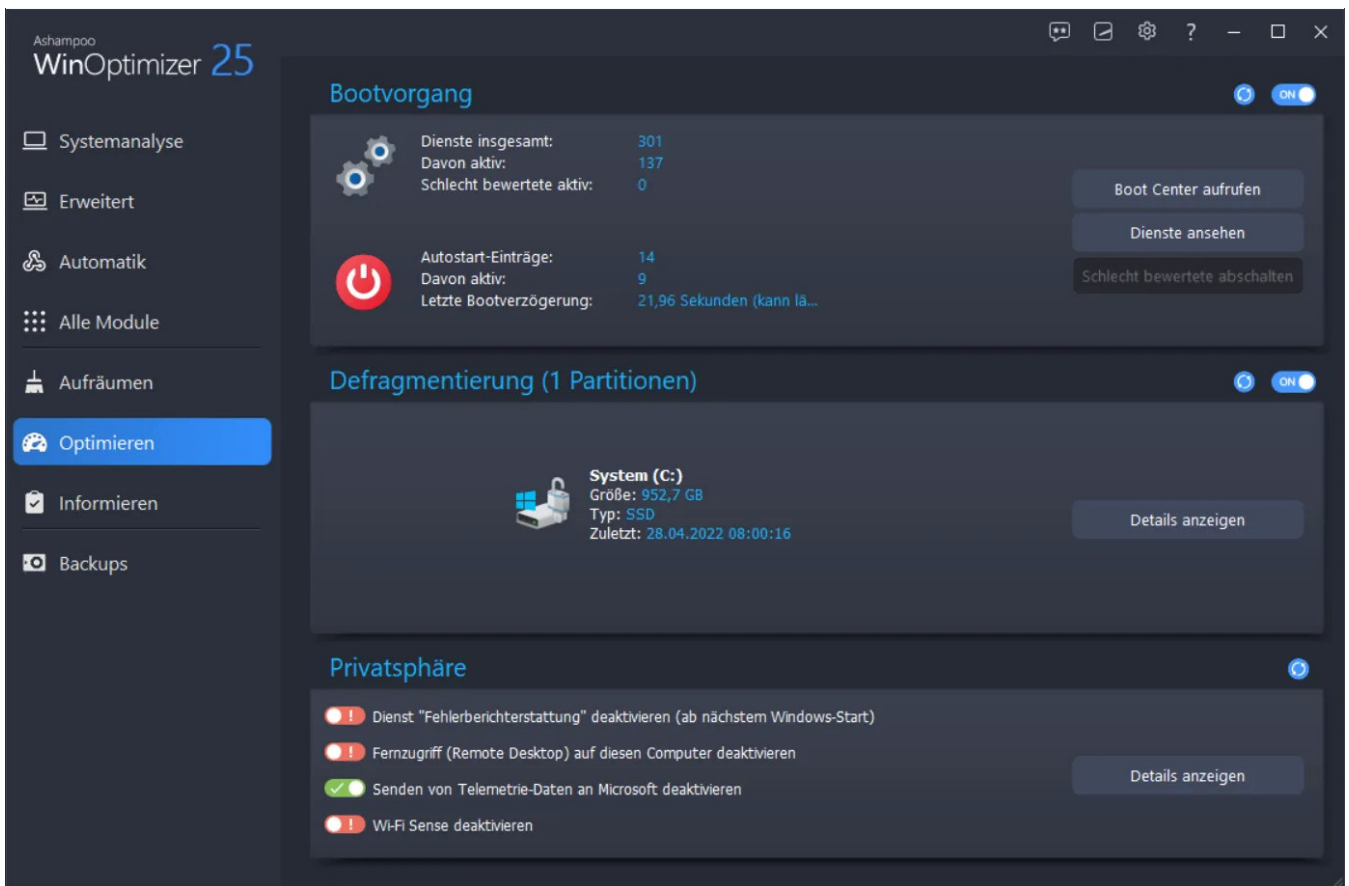

Hier können Sie den Startvorgang Ihres PCs beschleunigen, sowie Ihre mechanischen Festplattenlaufwerke für bessere Zugriffszeiten defragmentieren. Desweiteren können Sie hier wichtige Privatsphäreinstellungen vornehmen, um den Schutz Ihrer Privatsphäre zu verbessern.

Informieren

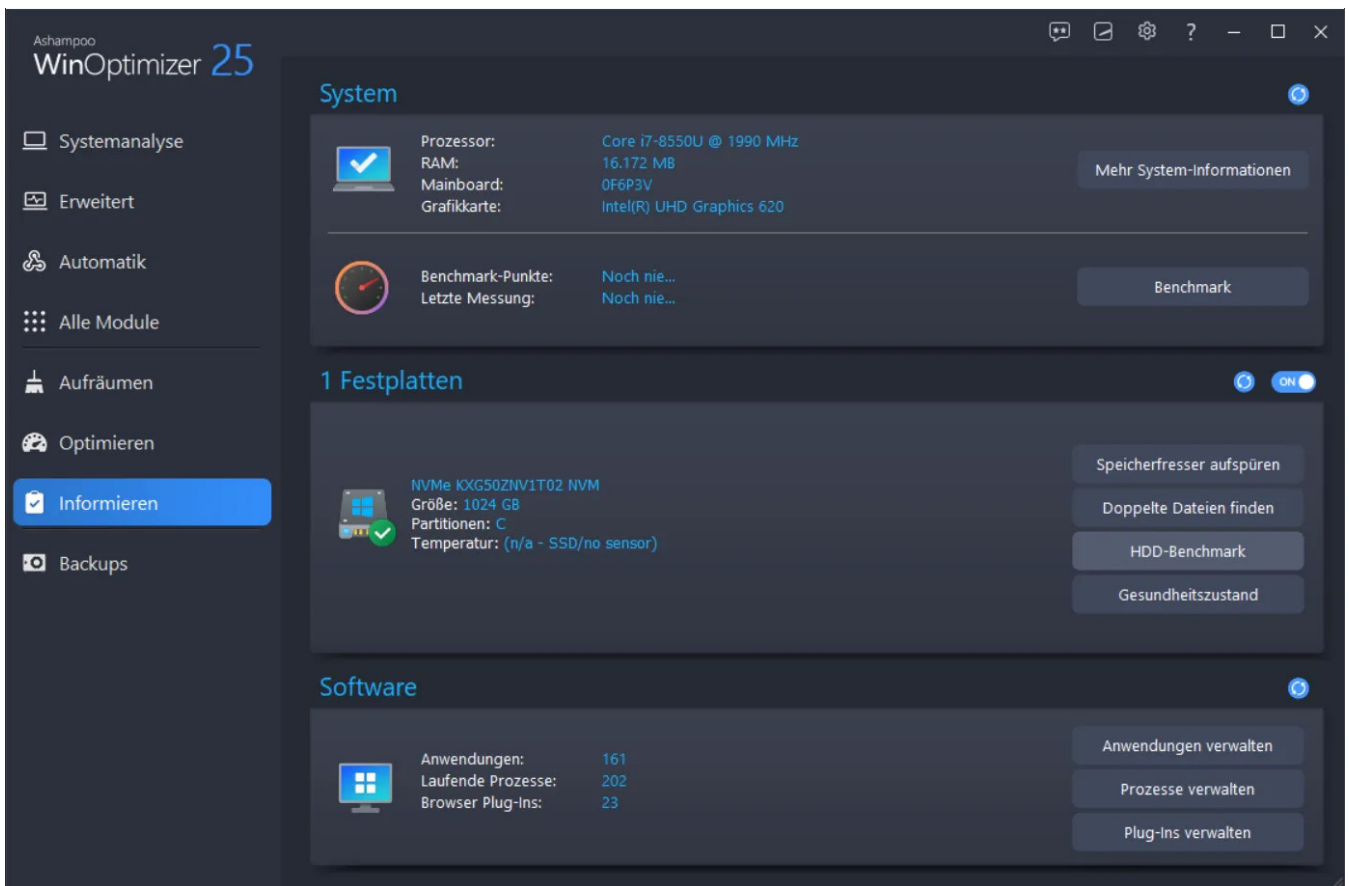

Alle wichtigen Systeminformationen, z.B. installierte Hardware, finden Sie hier.

5. Alle Module

WinOptimizer bietet einige Funktionen direkt über das Systemkontextmenü an. So können Sie z.B. per Rechtsklick auf den Papierkorb die enthaltenen Dateien sofort unwiderruflich löschen lassen oder ausgewählte Dateien im Windows Explorer auf Knopfdruck verschlüsseln.

5.1 Aufbau

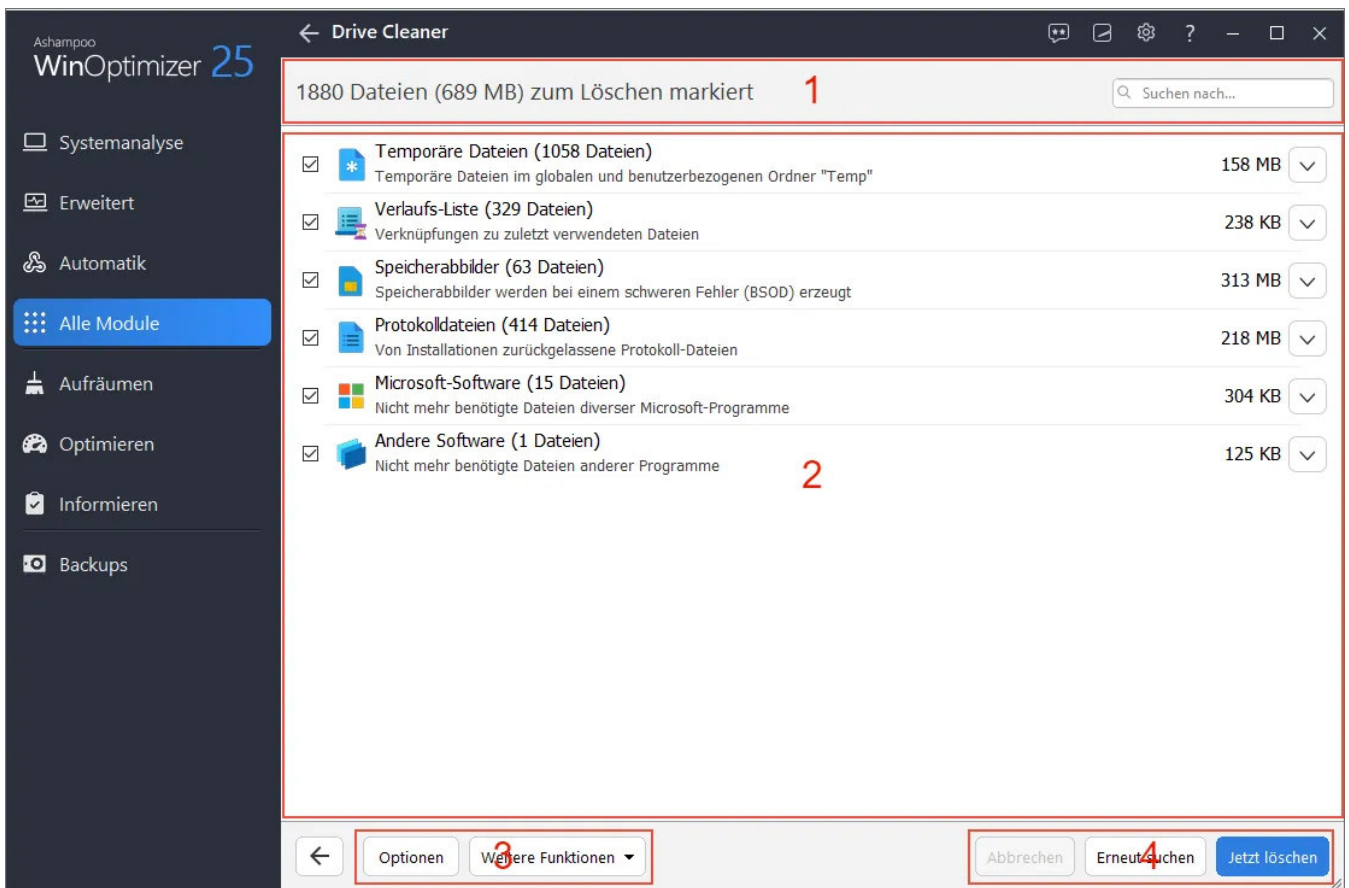

Die Werkzeuge folgen alle einem ähnlichen Aufbau.

1: Zusammenfassung aktueller Einstellungen mit optionaler Suchmöglichkeit

2: Konkreter Inhalt; Kategorien auf-/zuklappbar über Pfeilschaltflächen

3: Moduleinstellungen und weitere Funktionen

4: Aktionsschaltflächen

5.1.1 Weitere Funktionen

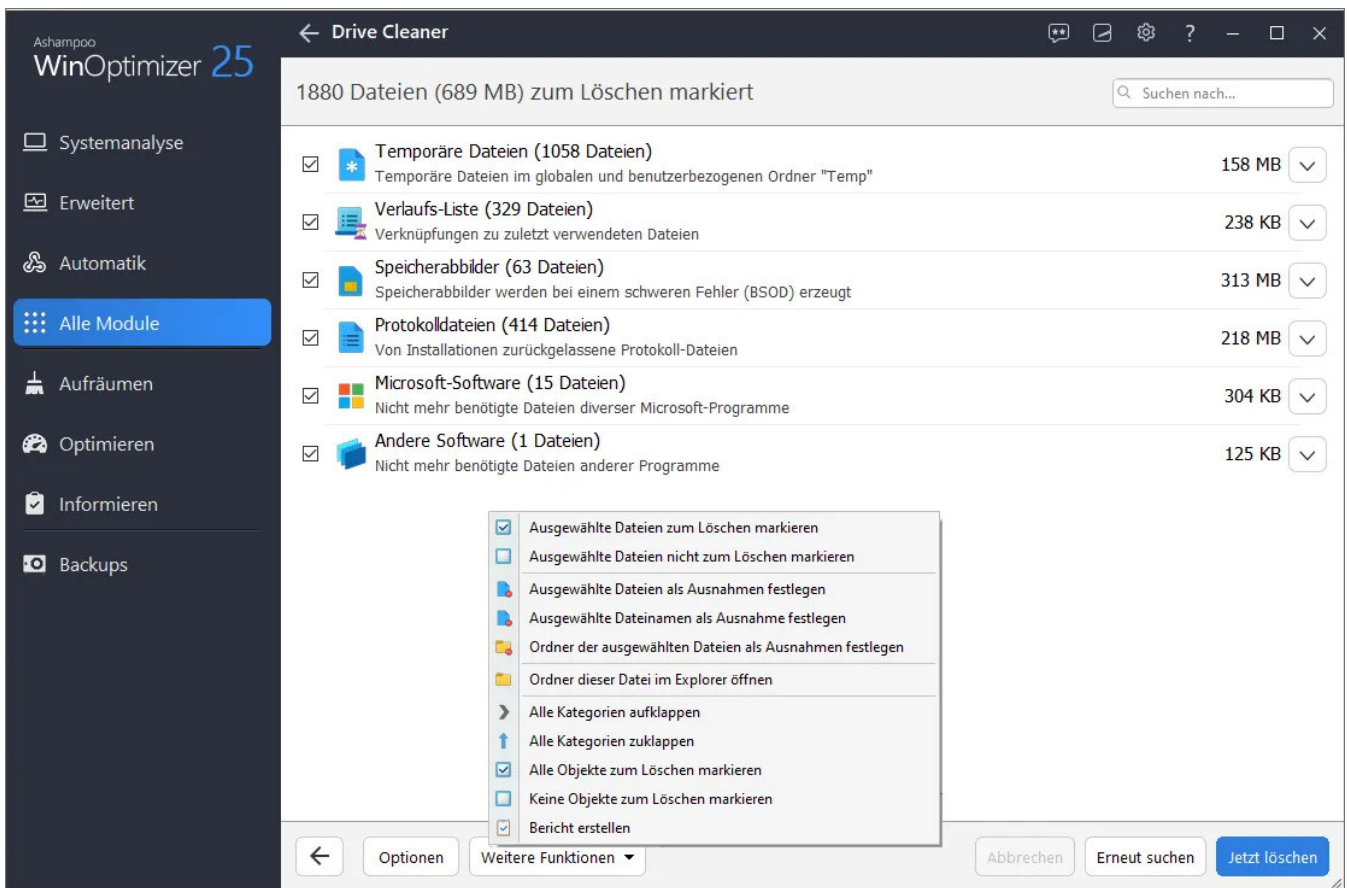

Hier finden Sie zusätzliche Funktionen, z.B. um das Aus-/Abwählen von Listeneinträgen zu vereinfachen.

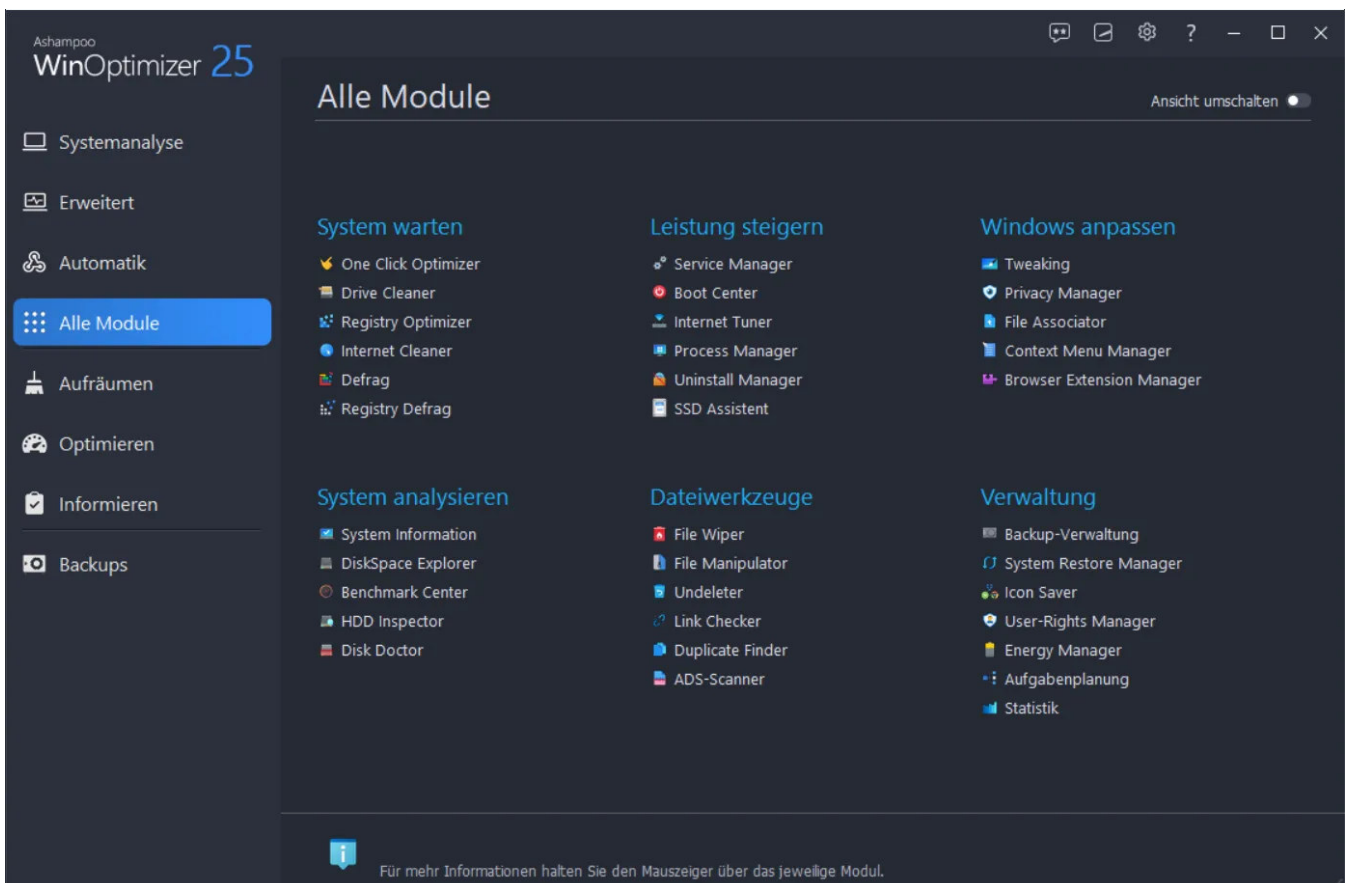

Die einzelnen WinOptimizer-Werkzeuge sind nach Anwendungsfällen in Module gruppiert.

1: Über diese Schaltfläche können Sie zwischen der Darstellung der konkreten Anwendungsfälle, z.B. "System aufräumen", und den jeweiligen Modulnamen, z.B. "One Click Optimizer", umschalten.

2: Hier finden Sie Module, mit denen Sie Ihr System von nicht mehr benötigten Dateien reinigen können und mehr.

3: Diese Module helfen Ihnen dabei, die Leistung Ihres Computers zu steigern.

4: Mit diesen Modulen erhalten Sie detaillierte Informationen zur Hardware und Leistung Ihres Computers.

5: Hier finden Sie weitere Dateiwerkzeuge, z.B. Fehler aufzuspüren und zu beseitigen.

6: Diese Module helfen Ihnen bei der Verwaltung allgemeiner PC-Einstellungen, z.B. der Benutzerrechtevergabe.

6. System warten

6.1 One Click Optimizer

Dieses Modul führt die Funktionen der Module Internet Cleaner, Drive Cleaner und Registry Optimizer nacheinander aus. Klicken Sie auf das Lupensymbol hinter den einzelnen Bereichen, um das betroffene Modul direkt aufzurufen und die Ergebnisse ggf. anzupassen. Verwenden Sie "Jetzt löschen", um sämtliche gefundenen Einträge zu entfernen.

6.2 Drive Cleaner

Drive Cleaner durchsucht Ihr System automatisch nach nicht mehr benötigten Dateien und zeigt die Ergebnisse nach Kategorien geordnet an. Klicken Sie auf die Anzahl gefundener Objekte in der mittleren Übersicht, um die Ergebnisse im Detail für die jeweilige Kategorie anzuzeigen. Sie können über die Checkboxen Ergebnisse individuell

aus-/abwählen oder die oberen Schaltflächen verwenden, um alle/keine Ergebnisse einer Kategorie auszuwählen. Mit Hilfe von "Bericht erstellen" können Sie die Ergebnisse als Textdatei abspeichern.

6.2.1 Ausnahmen verwalten

Sie können einzelne oder mehrere Einträge über das Rechtsklick-Kontextmenü als Ausnahmen festlegen, um diese von der Säuberung auszuschließen. Über die Modul-Optionen können Sie die jeweils aktuelle Ausnahmeliste bearbeiten.

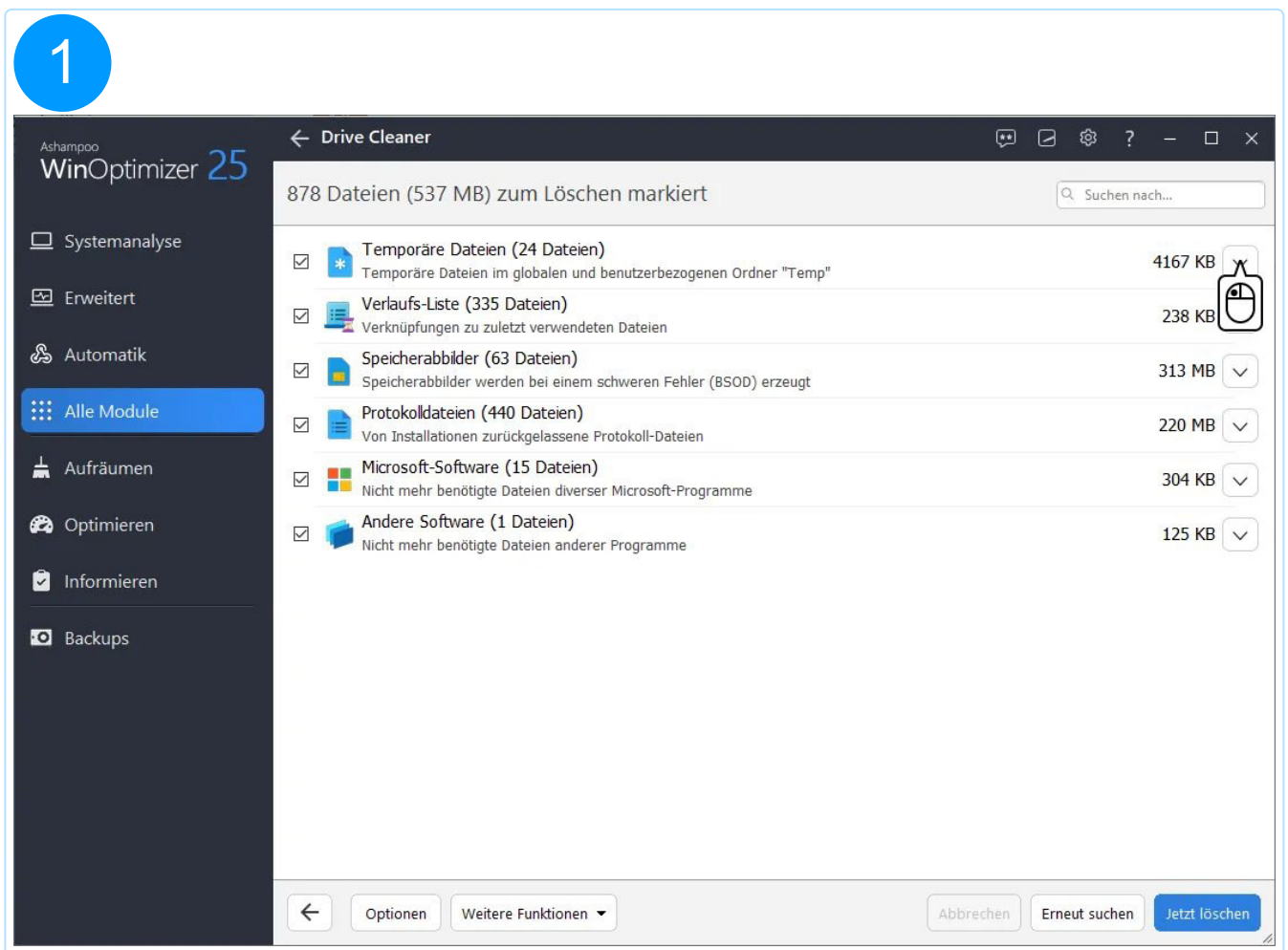

2

Ashampoo WinOptimizer 25

- Systemanalyse
- Erweitert
- Automatik
- Alle Module
- Aufräumen
- Optimieren
- Informieren
- Backups

Drive Cleaner

878 Dateien (537 MB) zum Löschen markiert

Suchen nach...

Datei	Typ	Ordner	Größe	
Temporäre Dateien (24 Dateien) 4167 KB				
Temporäre Dateien im globalen und benutzerbezogenen Ordner "Temp"				
<input checked="" type="checkbox"/>	ASH5000004-20220504-0802.log	log	C:\WINDOWS\TEMP\ASH5000004-20220504-0802.log	55 KB
<input checked="" type="checkbox"/>	ASH5000004-20220504-0936.log	log	C:\WINDOWS\TEMP\ASH5000004-20220504-0936.log	49 KB
<input checked="" type="checkbox"/>	ASH5000004-20220504-1012.log	log	C:\WINDOWS\TEMP\ASH5000004-20220504-1012.log	49 KB
<input checked="" type="checkbox"/>	ASH5000004-20220504-1018.log	log	C:\WINDOWS\TEMP\ASH5000004-20220504-1018.log	50 KB
<input checked="" type="checkbox"/>	OptaneIconOverlay.ico	ico	C:\Users\mve\AppData\Local\Temp\OptaneIconOverlay.ico	279 KB
<input checked="" type="checkbox"/>	prep__Program Files_Microsoft Offi...	cache	C:\Users\mve\AppData\Local\Temp\prep__Program Files_Microsoft Offi...	302 KB
<input checked="" type="checkbox"/>	StructuredQuery.log	log	C:\Users\mve\AppData\Local\Temp\StructuredQuery.log	29 KB
<input checked="" type="checkbox"/>	wct4DDA.tmp	tmp	C:\Users\mve\AppData\Local\Temp\wct4DDA.tmp	56 KB
<input checked="" type="checkbox"/>	{392259B4-158E-4B96-BBCA-383AF...	dat	C:\Users\mve\AppData\Local\Temp\{392259B4-158E-4B96-BBCA-383AF...	0
<input checked="" type="checkbox"/>	87f70fd9ae2b5d0b97dc089b20e4f24...	png	C:\Users\mve\AppData\Local\Temp\Notification Cache\87f70fd9ae2b5d0...	958
<input checked="" type="checkbox"/>	736b7240617368616d706f6f2e636f6...	tmp	C:\Users\mve\AppData\Local\Temp\PhotoCache\736b7240617368616d70...	8757
<input checked="" type="checkbox"/>	APASixthEditionOfficeOnline.xml	xml	C:\Users\mve\AppData\Local\Temp\TCDS5E3.tmp\APASixthEditionOfficeO...	325 KB
<input checked="" type="checkbox"/>	harvardanglia2008officeonline.xml	xml	C:\Users\mve\AppData\Local\Temp\TCDS5E4.tmp\harvardanglia2008offic...	278 KB
<input checked="" type="checkbox"/>	gosttitle.xml	xml	C:\Users\mve\AppData\Local\Temp\TCDS5E5.tmp\gosttitle.xml	245 KB
<input checked="" type="checkbox"/>	gb.xml	xml	C:\Users\mve\AppData\Local\Temp\TCDS5E6.tmp\gb.xml	262 KB
<input checked="" type="checkbox"/>	turabian.xml	xml	C:\Users\mve\AppData\Local\Temp\TCDS5E7.tmp\turabian.xml	336 KB
<input checked="" type="checkbox"/>	Text Sidebar (Annual Report Red an...	docx	C:\Users\mve\AppData\Local\Temp\TCDS5E8.tmp\Text Sidebar (Annual R...	46 KB
<input checked="" type="checkbox"/>	mlaseventheditionofficeonline.xml	xml	C:\Users\mve\AppData\Local\Temp\TCDS5E9.tmp\mlaseventheditionoffice...	249 KB
<input checked="" type="checkbox"/>	iso690.xml	xml	C:\Users\mve\AppData\Local\Temp\TCDS5EA.tmp\iso690.xml	264 KB
<input checked="" type="checkbox"/>	gostname.xml	xml	C:\Users\mve\AppData\Local\Temp\TCDS5EB.tmp\gostname.xml	250 KB
<input checked="" type="checkbox"/>	sist02.xml	xml	C:\Users\mve\AppData\Local\Temp\TCDS5FC.tmp\sist02.xml	245 KB
<input checked="" type="checkbox"/>	iso690nmerical.xml	xml	C:\Users\mve\AppData\Local\Temp\TCDS5FD.tmp\iso690nmerical.xml	212 KB

← Optionen Weitere Funktionen ▾ Abbrechen Erneut suchen Jetzt löschen

3

Ashampoo WinOptimizer 25

- Systemanalyse
- Erweitert
- Automatik
- Alle Module
- Aufräumen
- Optimieren
- Informieren
- Backups

Drive Cleaner

878 Dateien (537 MB) zum Löschen markiert

Suchen nach...

Datei	Typ	Ordner	Größe	
Temporäre Dateien (24 Dateien) 4167 KB				
Temporäre Dateien im globalen und benutzerbezogenen Ordner "Temp"				
<input checked="" type="checkbox"/>	ASH5000004-20220504-0802.log	log	C:\WINDOWS\TEMP\ASH5000004-20220504-0802.log	55 KB
<input checked="" type="checkbox"/>	ASH5000004-20220504-0936.log	log	C:\WINDOWS\TEMP\ASH5000004-20220504-0936.log	49 KB
<input checked="" type="checkbox"/>	ASH5000004-20220504-1012.log	log	C:\WINDOWS\TEMP\ASH5000004-20220504-1012.log	49 KB
<input checked="" type="checkbox"/>	ASH5000004-20220504-1018.log	log	C:\WINDOWS\TEMP\ASH5000004-20220504-1018.log	50 KB
<input checked="" type="checkbox"/>	OptaneIconOverlay.ico	ico	C:\Users\mve\AppData\Local\Temp\OptaneIconOverlay.ico	279 KB
<input checked="" type="checkbox"/>	prep__Program Files_Microsoft Offi...	cache	C:\Users\mve\AppData\Local\Temp\prep__Program Files_Microsoft Offi...	302 KB
<input checked="" type="checkbox"/>	StructuredQuery.log	log	C:\Users\mve\AppData\Local\Temp\StructuredQuery.log	29 KB
<input checked="" type="checkbox"/>	wct4DDA.tmp	tmp	C:\Users\mve\AppData\Local\Temp\wct4DDA.tmp	56 KB
<input checked="" type="checkbox"/>	{392259B4-158E-4B96-BBCA-383AF...	dat	C:\Users\mve\AppData\Local\Temp\{392259B4-158E-4B96-BBCA-383AF...	0
<input checked="" type="checkbox"/>	87f70fd9ae2b5d0b97dc089b20e4f24...	png	C:\Users\mve\AppData\Local\Temp\Notification Cache\87f70fd9ae2b5d0...	958
<input checked="" type="checkbox"/>	736b7240617368616d706f6f2e636f6...	tmp	C:\Users\mve\AppData\Local\Temp\PhotoCache\736b7240617368616d70...	8757
<input checked="" type="checkbox"/>	APASixthEditionOfficeOnline.xml	xml	C:\Users\mve\AppData\Local\Temp\TCDS5E3.tmp\APASixthEditionOfficeO...	325 KB
<input checked="" type="checkbox"/>	harvardanglia2008officeonline.xml	xml	C:\Users\mve\AppData\Local\Temp\TCDS5E4.tmp\harvardanglia2008offic...	278 KB
<input checked="" type="checkbox"/>	gosttitle.xml	xml	C:\Users\mve\AppData\Local\Temp\TCDS5E5.tmp\gosttitle.xml	245 KB
<input checked="" type="checkbox"/>	gb.xml	xml	C:\Users\mve\AppData\Local\Temp\TCDS5E6.tmp\gb.xml	262 KB
<input checked="" type="checkbox"/>	turabian.xml	xml	C:\Users\mve\AppData\Local\Temp\TCDS5E7.tmp\turabian.xml	336 KB
<input checked="" type="checkbox"/>	Text Sidebar (Annual Report Red an...	docx	C:\Users\mve\AppData\Local\Temp\TCDS5E8.tmp\Text Sidebar (Annual R...	46 KB
<input checked="" type="checkbox"/>	mlaseventheditionofficeonline.xml	xml	C:\Users\mve\AppData\Local\Temp\TCDS5E9.tmp\mlaseventheditionoffice...	249 KB
<input checked="" type="checkbox"/>	iso690.xml	xml	C:\Users\mve\AppData\Local\Temp\TCDS5EA.tmp\iso690.xml	264 KB
<input checked="" type="checkbox"/>	gostname.xml	xml	C:\Users\mve\AppData\Local\Temp\TCDS5EB.tmp\gostname.xml	250 KB
<input checked="" type="checkbox"/>	sist02.xml	xml	C:\Users\mve\AppData\Local\Temp\TCDS5FC.tmp\sist02.xml	245 KB
<input checked="" type="checkbox"/>	iso690nmerical.xml	xml	C:\Users\mve\AppData\Local\Temp\TCDS5FD.tmp\iso690nmerical.xml	212 KB

← Optionen Weitere Funktionen ▾ Abbrechen Erneut suchen Jetzt löschen

Ashampoo WinOptimizer 25

← Drive Cleaner

878 Dateien (537 MB) zum Löschen markiert

Suchen nach...

Datei	Typ	Ordner	Größe	
Temporäre Dateien (24 Dateien) 4167 KB				
Temporäre Dateien im globalen und benutzerbezogenen Ordner "Temp"				
<input checked="" type="checkbox"/>	ASH5000004-20220504-0802.log	log	C:\WINDOWS\TEMP\ASH5000004-20220504-0802.log	55 KB
<input checked="" type="checkbox"/>	ASH5000004-20220504-0936.log	log	C:\WINDOWS\TEMP\ASH5000004-20220504-0936.log	49 KB
<input checked="" type="checkbox"/>	ASH5000004-20220504-1012.log	log	C:\WINDOWS\TEMP\ASH5000004-20220504-1012.log	49 KB
<input checked="" type="checkbox"/>	ASH5000004-20220504-1018.log	log	C:\WINDOWS\TEMP\ASH5000004-20220504-1018.log	50 KB
<input checked="" type="checkbox"/>	OptaneIconOverlay.ico	ico	C:\Users\mve\AppData\Local\Temp\OptaneIconOverlay.ico	279 KB
<input checked="" type="checkbox"/>	prep_		local\Temp\prep___Program Files_Microsoft Offi...	302 KB
<input checked="" type="checkbox"/>	Structur		local\Temp\StructuredQuery.log	29 KB
<input checked="" type="checkbox"/>	wct4DDA		local\Temp\wct4DDA.tmp	56 KB
<input checked="" type="checkbox"/>	{392259		local\Temp\{392259B4-158E-4B96-BBCA-383AFC... 0	0
<input checked="" type="checkbox"/>	87f70fd5		local\Temp\Notification Cache\87f70fd9ae2b5d0...	958
<input checked="" type="checkbox"/>	736b724		local\Temp\PhotoCache\736b7240617368616d70...	8757
<input checked="" type="checkbox"/>	APASixt		local\Temp\TCDS5E3.tmp\APASixthEditionOfficeO...	325 KB
<input checked="" type="checkbox"/>	harvard		local\Temp\TCDS5E4.tmp\harvardanglia2008offic...	278 KB
<input checked="" type="checkbox"/>	gosttitle		local\Temp\TCDS5E5.tmp\gosttitle.xml	245 KB
<input checked="" type="checkbox"/>	gb.xml		local\Temp\TCDS5E6.tmp\gb.xml	262 KB
<input checked="" type="checkbox"/>	turabian		local\Temp\TCDS5E7.tmp\turabian.xml	336 KB
<input checked="" type="checkbox"/>	Text Sid		local\Temp\TCDS5E8.tmp\Text Sidebar (Annual R...	46 KB
<input checked="" type="checkbox"/>	mlaseventheditionofficeonline.xml	xml	C:\Users\mve\AppData\Local\Temp\TCDS5E9.tmp\mlaseventheditionoffice...	249 KB
<input checked="" type="checkbox"/>	iso690.xml	xml	C:\Users\mve\AppData\Local\Temp\TCDS5EA.tmp\iso690.xml	264 KB
<input checked="" type="checkbox"/>	gostname.xml	xml	C:\Users\mve\AppData\Local\Temp\TCDS5EB.tmp\gostname.xml	250 KB
<input checked="" type="checkbox"/>	sist02.xml	xml	C:\Users\mve\AppData\Local\Temp\TCDS5FC.tmp\sist02.xml	245 KB
<input checked="" type="checkbox"/>	iso690nmerical.xml	xml	C:\Users\mve\AppData\Local\Temp\TCDS5FD.tmp\iso690nmerical.xml	212 KB

Ausgewählte Dateien zum Löschen markieren
 Ausgewählte Dateien nicht zum Löschen markieren
 Ausgewählte Dateien als Ausnahmen festlegen
 Ausgewählte Dateien als Ausnahme festlegen
 Ordner der ausgewählten Dateien als Ausnahmen festlegen
 Ordner dieser Datei im Explorer öffnen
 Alle Kategorien aufklappen
 Alle Kategorien zuklappen
 Alle Objekte zum Löschen markieren
 Keine Objekte zum Löschen markieren
 Bericht erstellen

5

Ashampoo WinOptimizer 25

Drive Cleaner

877 Dateien (537 MB) zum Löschen markiert

Suchen nach...

Datei	Typ	Ordner	Größe
Temporäre Dateien (23/24 Dateien) 3888 KB			
Temporäre Dateien im globalen und benutzerbezogenen Ordner "Temp"			
<input checked="" type="checkbox"/> ASH5000004-20220504-0802.log	log	C:\WINDOWS\TEMP\ASH5000004-20220504-0802.log	55 KB
<input checked="" type="checkbox"/> ASH5000004-20220504-0936.log	log	C:\WINDOWS\TEMP\ASH5000004-20220504-0936.log	49 KB
<input checked="" type="checkbox"/> ASH5000004-20220504-1012.log	log	C:\WINDOWS\TEMP\ASH5000004-20220504-1012.log	49 KB
<input checked="" type="checkbox"/> ASH5000004-20220504-1018.log	log	C:\WINDOWS\TEMP\ASH5000004-20220504-1018.log	50 KB
<input checked="" type="checkbox"/> OptaneIconOverlay.ico	ico	C:\Users\mve\AppData\Local\Temp\OptaneIconOverlay.ico	279 KB
<input checked="" type="checkbox"/> prep__Program Files_Microsoft Offi...	cache	C:\Users\mve\AppData\Local\Temp\prep__Program Files_Microsoft Offi...	302 KB
<input checked="" type="checkbox"/> StructuredQuery.log	log	C:\Users\mve\AppData\Local\Temp\StructuredQuery.log	29 KB
<input checked="" type="checkbox"/> wct4DDA.tmp	tmp	C:\Users\mve\AppData\Local\Temp\wct4DDA.tmp	56 KB
<input checked="" type="checkbox"/> {392259B4-158E-4B96-B8CA-383AF...}	dat	C:\Users\mve\AppData\Local\Temp\{392259B4-158E-4B96-B8CA-383AF...}	0
<input checked="" type="checkbox"/> 87f70fd9ae2b5d0b97dc089b20e4f24...	png	C:\Users\mve\AppData\Local\Temp\Notification Cache\87f70fd9ae2b5d0...	958
<input checked="" type="checkbox"/> 736b7240617368616d706f6f2e636f6...	tmp	C:\Users\mve\AppData\Local\Temp\PhotoCache\736b7240617368616d70... 8757	
<input checked="" type="checkbox"/> APASixthEditionOfficeOnline.xsl	xsl	C:\Users\mve\AppData\Local\Temp\TCD5E3.tmp\APASixthEditionOfficeO...	325 KB
<input checked="" type="checkbox"/> harvardanglia2008officeonline.xsl	xsl	C:\Users\mve\AppData\Local\Temp\TCD5E4.tmp\harvardanglia2008offic...	278 KB
<input checked="" type="checkbox"/> gosttitle.xsl	xsl	C:\Users\mve\AppData\Local\Temp\TCD5E5.tmp\gosttitle.xsl	245 KB
<input checked="" type="checkbox"/> gb.xsl	xsl	C:\Users\mve\AppData\Local\Temp\TCD5E6.tmp\gb.xsl	262 KB
<input checked="" type="checkbox"/> turabian.xsl	xsl	C:\Users\mve\AppData\Local\Temp\TCD5E7.tmp\turabian.xsl	336 KB
<input checked="" type="checkbox"/> Text Sidebar (Annual Report Red an...	docx	C:\Users\mve\AppData\Local\Temp\TCD5E8.tmp\Text Sidebar (Annual R...	46 KB
<input checked="" type="checkbox"/> mlaseventheditionofficeonline.xsl	xsl	C:\Users\mve\AppData\Local\Temp\TCD5E9.tmp\mlaseventheditionoffice...	249 KB
<input checked="" type="checkbox"/> iso690.xsl	xsl	C:\Users\mve\AppData\Local\Temp\TCD5EA.tmp\iso690.xsl	264 KB
<input checked="" type="checkbox"/> gostname.xsl	xsl	C:\Users\mve\AppData\Local\Temp\TCD5EB.tmp\gostname.xsl	250 KB
<input checked="" type="checkbox"/> sist02.xsl	xsl	C:\Users\mve\AppData\Local\Temp\TCD5FC.tmp\sist02.xsl	245 KB
<input checked="" type="checkbox"/> iso690nmerical.xsl	xsl	C:\Users\mve\AppData\Local\Temp\TCD5FD.tmp\iso690nmerical.xsl	212 KB

Optionen Weitere Funktionen Abbrechen Erneut suchen Jetzt löschen

6

Ashampoo WinOptimizer 25

Drive Cleaner

877 Dateien (537 MB) zum Löschen markiert

Suchen nach...

Einstellungen

Ordnerinhalte Ausnahmen Optionen Laufwerke durchsuchen Eigene Dateifilter

Hier können Sie festlegen, welche Art von allgemein überflüssigen Dateien bereinigt werden sollen. Bei dieser Durchsicht werden. Zusätzliche Dateien in allen Ordnern können über die weiteren Optionen gesucht werden.

- Adobe-Software
- Apple Quicktime
- Sun Java cache
- Temporäre Dateien
- Verlaufs-Liste
- Speicherabbilder
- Protokolldateien
- Fehlerberichte
- Dateifragmente
- Microsoft-Software
- Andere Software
- Installationsdateien
- Papierkorb

Zurücksetzen Ok

Optionen Weitere Funktionen Abbrechen Erneut suchen Jetzt löschen

Ashampoo WinOptimizer 25

← Drive Cleaner

877 Dateien (537 MB) zum Löschen markiert

Suchen nach...

Einstellungen

- Allgemein
- One Click Optimizer
- Drive Cleaner
- Registry Optimizer
- Internet Cleaner
- Defrag
- File Associator
- DiskSpace Explorer
- Undeleter
- Duplicate Finder

Ordnerinhalte | **Ausnahmen** | Optionen | Laufwerke durchsuchen | Eigene Dateifilter

Hier können Sie Dateien und Ordner als Ausnahmen definieren, welche von der Suche ausgeschlossen werden. Bitte beachten Sie, dass aus Sicherheitsgründen einige Ausnahmen bereits festgelegt wurden, welche Sie nicht ändern sollten.

Ausnahme

- \TEMP\LOW\
- \TEMPORARY INTERNET FILES\
- \VBE\
- ._DEFAULT.PIF
- BOOT.BAK
- BOOTSECT.BAK
- C:\Users\mve\AppData\Local\Temp\OptaneIconOverlay.ico
- C:\WINDOWS\ASH5000004-20220504-0916.log
- CALENDAR.TMP
- CONFIG.TMP
- DATA.BAK
- DEFAULT.PIF
- DONOTDEL.TMP
- DONOTDELETE.TMP
- DONTDEL.TMP

Dateien hinzufügen | Ordner hinzufügen | Entfernen

Zurücksetzen | Ok

iso690nmerical.xsl xsl C:\Users\mve\AppData\Local\Temp\TCD5FD.tmp\iso690nmerical.xsl

← Optionen Weitere Funktionen ▾ Abbrechen Erneut suchen Jetzt löschen

Größe
3888 KB
55 KB
49 KB
49 KB
50 KB
279 KB
302 KB
29 KB
56 KB
0
958
8757
325 KB
278 KB
245 KB
262 KB
336 KB
46 KB
249 KB
264 KB
250 KB
245 KB
212 KB

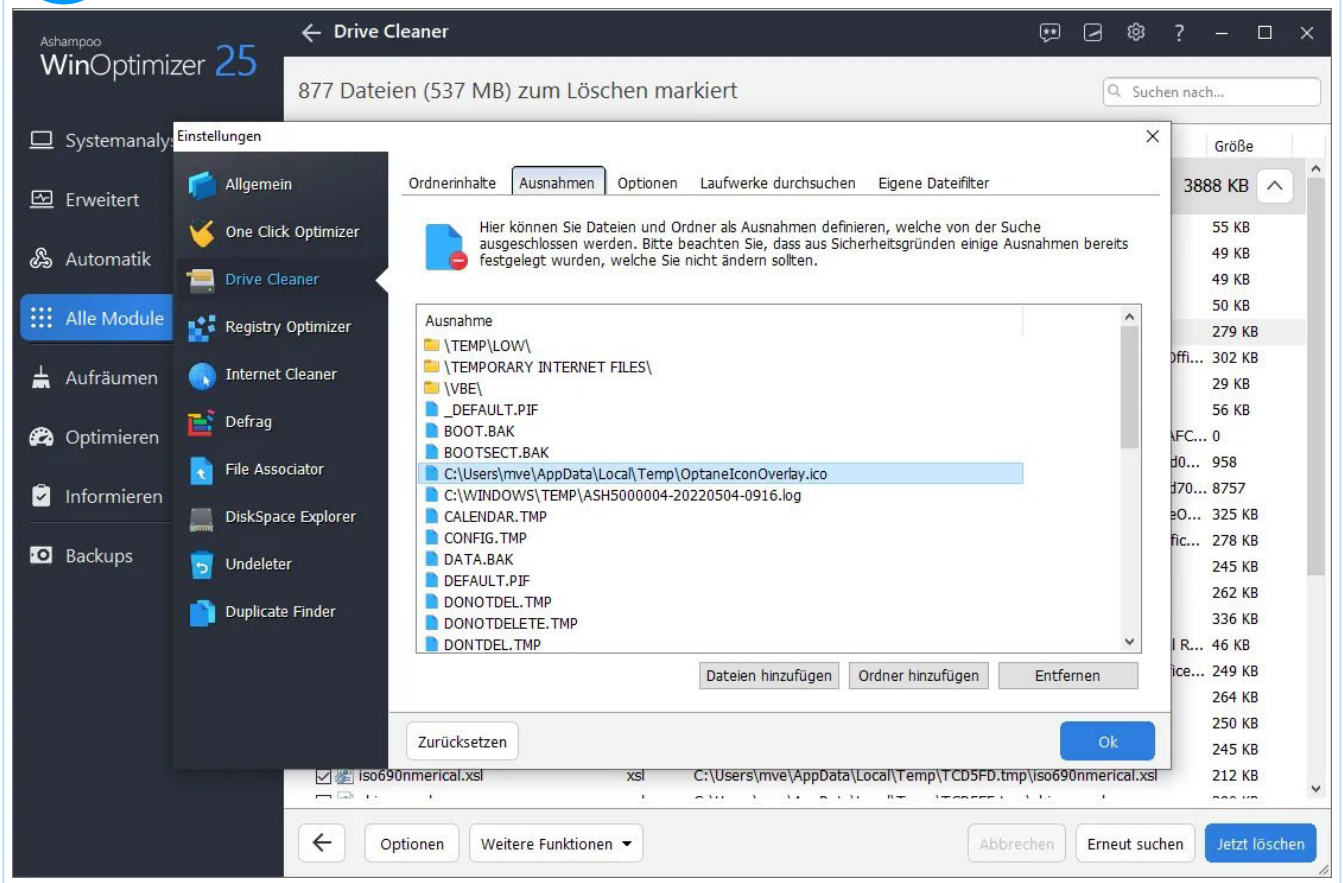

6.3 Registry Optimizer

Registry Optimizer durchsucht Ihre Windows Registry automatisch nach nicht mehr benötigten Einträgen und zeigt die Ergebnisse nach Kategorien geordnet an. Klicken Sie auf die Anzahl gefundener Objekte in der mittleren Übersicht, um die Ergebnisse im Detail für die jeweilige Kategorie anzuzeigen. Sie können über die Checkboxes Ergebnisse individuell aus-/abwählen oder die oberen Schaltflächen verwenden, um alle/keine Ergebnisse einer Kategorie auszuwählen. Mit Hilfe von "Bericht erstellen" können Sie die Ergebnisse als Textdatei abspeichern.

6.3.1 Ausnahmen verwalten

Sie können einzelne oder mehrere Einträge über das Rechtsklick-Kontextmenü als Ausnahmen festlegen, um diese von der Säuberung auszuschließen. Über die Modul-Optionen können Sie die jeweils aktuelle Ausnahmeliste bearbeiten.

1

Ashampoo WinOptimizer 25 Registry Optimizer

1866 Objekte zum Löschen markiert

Objekttyp	Beschreibung	Anzahl Objekte
<input checked="" type="checkbox"/>  Dateiformate	Dateiformate sind falsch oder fehlerhaft eingetragen	605 Objekte
<input checked="" type="checkbox"/>  COM, OLE, ActiveX	Systemobjekte sind inkorrekt oder unvollständig eingetragen	228 Objekte
<input checked="" type="checkbox"/>  "shared files"	Verweise zu nicht vorhandenen gemeinsam genutzten Dateien	198 Objekte
<input checked="" type="checkbox"/>  Hilfe-Dateien	Verweise zu fehlenden Hilfe-Dateien von Anwendungen	14 Objekte
<input checked="" type="checkbox"/>  Anwendungs-Pfade	Ordner für Anwendungen und Installationen sind falsch oder fehlerhaft	580 Objekte
<input checked="" type="checkbox"/>  Software	Informationen zu Installationen sind falsch oder fehlerhaft	184 Objekte
<input checked="" type="checkbox"/>  Verlaufslisten	Unnötige Informationen zu zuletzt verwendeten Dateien	43 Objekte
<input checked="" type="checkbox"/>  Windows-Firewall	Fehlerhafte Regeln für die Windows-Firewall	14 Objekte

Buttons: Optionen, Weitere Funktionen, Abbrechen, Erneut suchen, Jetzt löschen

2

Ashampoo WinOptimizer 25 Registry Optimizer

1866 Objekte zum Löschen markiert

Objekttyp	Beschreibung	Anzahl Objekte
<input checked="" type="checkbox"/>  Software	Informationen zu Installationen sind falsch oder fehlerhaft	184 Objekte
<input checked="" type="checkbox"/>  Hersteller/Software - Schlüssel enthält keinerlei Datei:	Geometric Script	
<input checked="" type="checkbox"/>  Hersteller/Software - Schlüssel enthält keinerlei Datei:	HP Development AG	
<input checked="" type="checkbox"/>  Hersteller/Software - Schlüssel enthält keinerlei Datei:	Rocket Division Software	
<input checked="" type="checkbox"/>  Hersteller/Software - Schlüssel enthält keinerlei Datei:	ASZIPInt	
<input checked="" type="checkbox"/>  Hersteller/Software - Schlüssel enthält keinerlei Datei:	BANDISOFT	
<input checked="" type="checkbox"/>  Hersteller/Software - Schlüssel enthält keinerlei Datei:	Jasc	
<input checked="" type="checkbox"/>  Hersteller/Software - Schlüssel enthält keinerlei Datei:	Partition Assistant	
<input checked="" type="checkbox"/>  Hersteller/Software - Schlüssel enthält keinerlei Datei:	SmileboxInstall	
<input checked="" type="checkbox"/>  Hersteller/Software - Schlüssel enthält keinerlei Datei:	BANDISOFT	
<input checked="" type="checkbox"/>  Hersteller/Software - Schlüssel enthält keinerlei Datei:	BenVista	
<input checked="" type="checkbox"/>  Hersteller/Software - Schlüssel enthält keinerlei Datei:	PDF Architect 8	
<input checked="" type="checkbox"/>  Deinstallations-Einträge fehlen für den Software-Eintrag:	AddressBook	

Buttons: Optionen, Weitere Funktionen, Abbrechen, Erneut suchen, Jetzt löschen

3

4

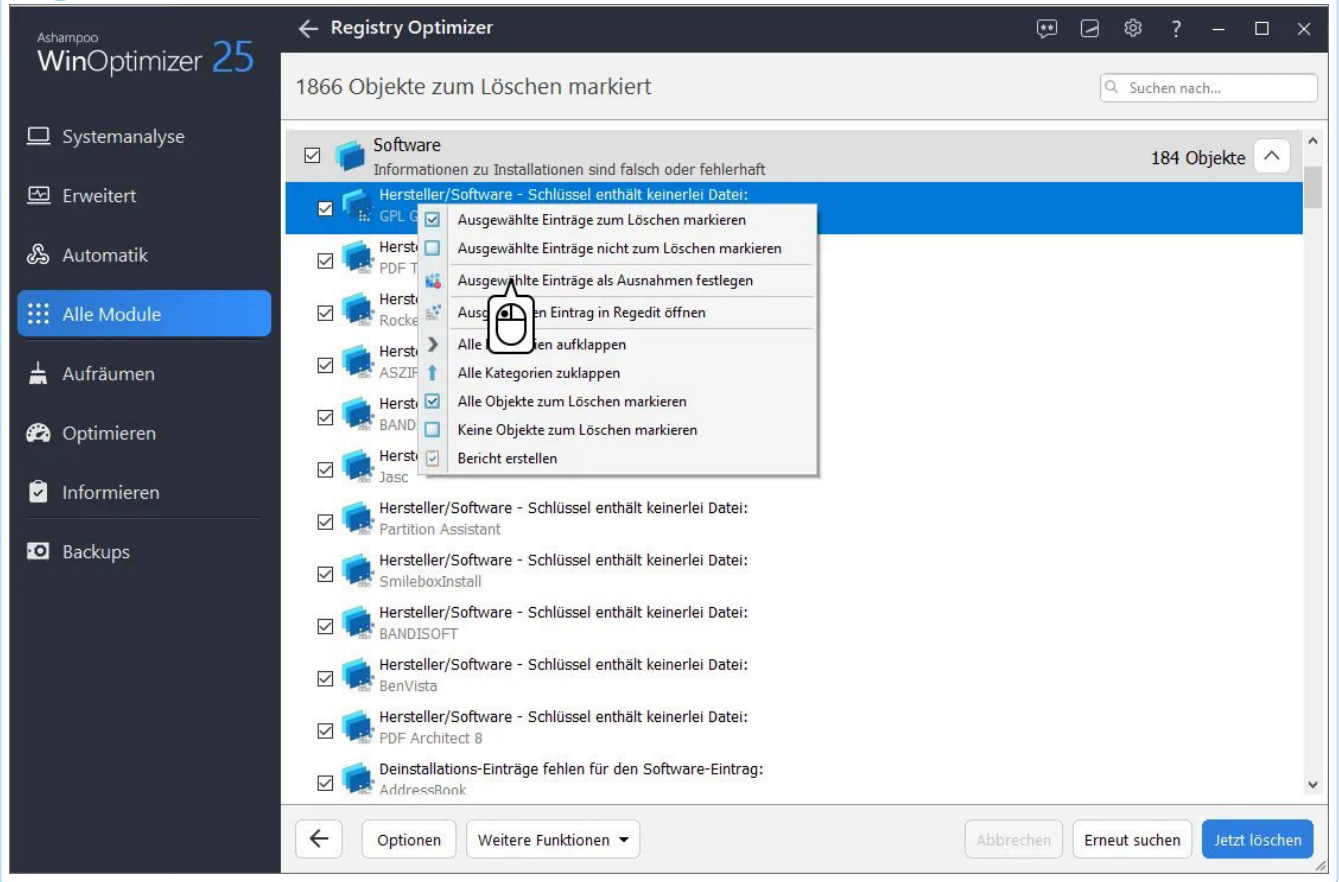

5

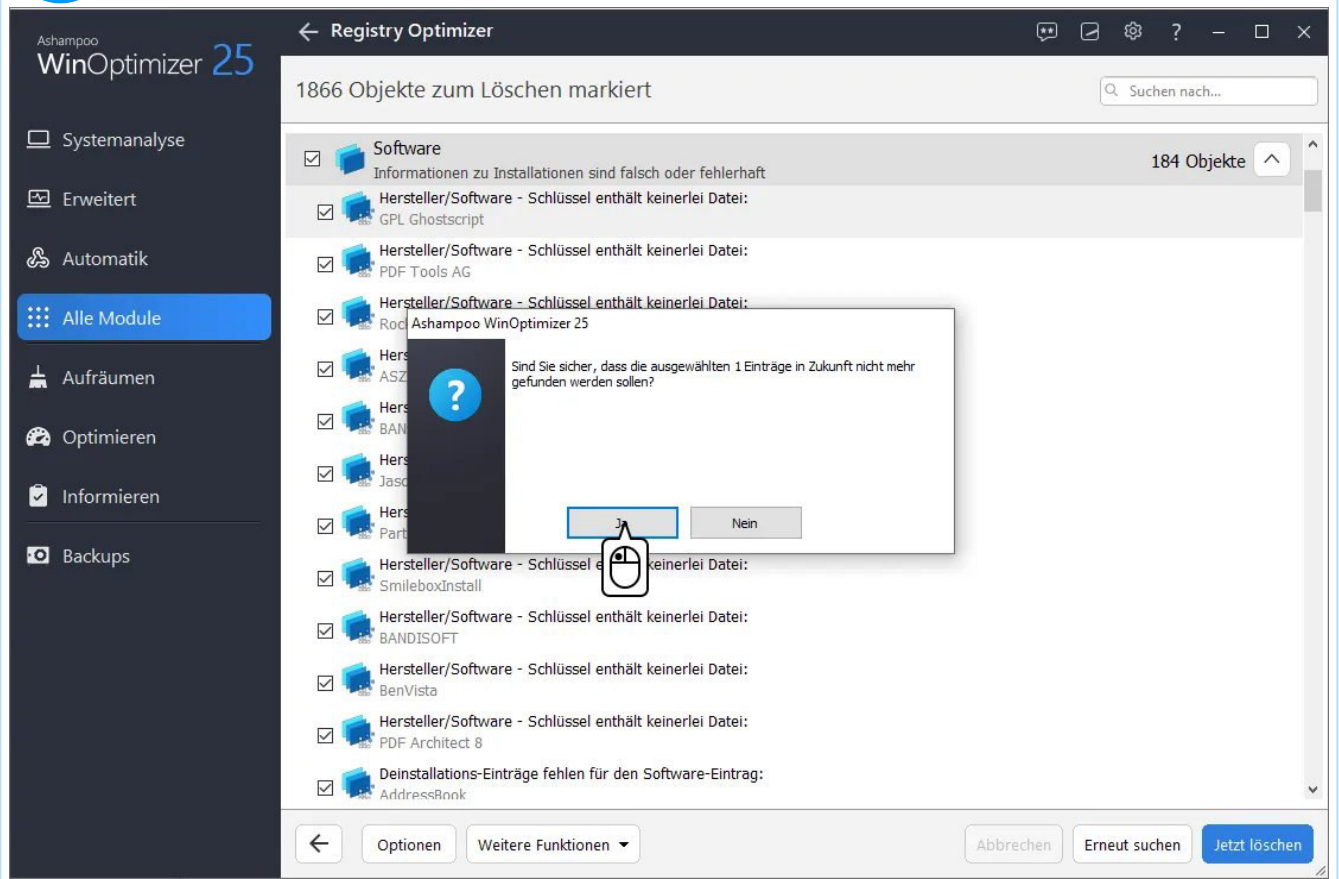

- Informationen zu Installationen sind falsch oder fehlerhaft (183 Objekte)
- Hersteller/Software - Schlüssel enthält keinerlei Datei: PDF Tools AG
- Hersteller/Software - Schlüssel enthält keinerlei Datei: Rocket Division Software
- Hersteller/Software - Schlüssel enthält keinerlei Datei: ASZIPInt
- Hersteller/Software - Schlüssel enthält keinerlei Datei: BANDISOFT
- Hersteller/Software - Schlüssel enthält keinerlei Datei: Jasc
- Hersteller/Software - Schlüssel enthält keinerlei Datei: Partition Assistant
- Hersteller/Software - Schlüssel enthält keinerlei Datei: SmileboxInstall
- Hersteller/Software - Schlüssel enthält keinerlei Datei: BANDISOFT
- Hersteller/Software - Schlüssel enthält keinerlei Datei: BenVista
- Hersteller/Software - Schlüssel enthält keinerlei Datei: PDF Architect 8
- Deinstallations-Einträge fehlen für den Software-Eintrag: AddressBook
- Deinstallations-Einträge fehlen für den Software-Eintrag: DirectDrawFx

At the bottom of the window, there are buttons for 'Optionen', 'Weitere Funktionen', 'Abbrechen', 'Erneut suchen', and 'Jetzt löschen'. A mouse cursor is pointing at the 'Optionen' button.

7

Ashampoo WinOptimizer 25 Registry Optimizer

1865 Objekte zum Löschen markiert

Suchen nach...

Systemanalyse

Erweitert

Automatik

Alle Module

Aufräumen

Optimieren

Informieren

Backups

Einstellungen

Allgemein

One Click Optimizer

Drive Cleaner

Registry Optimizer

Internet Cleaner

Defrag

File Associator

DiskSpace Explorer

Undeleter

Duplicate Finder

Einträge suchen

Ausnahmen

Sie können definieren, welche Arten von unnötigen Einträgen in der Registrierdatenbank gesucht und gelöscht werden sollen.

Verwaiste Registry-Elemente suchen

Dateiformate

COM, OLE, ActiveX

"shared files"

Schriftarten

Systemklänge

Hilfe-Dateien

Anwendungs-Pfade

Software

Verlaufslisten

Windows-Firewall

Sonstige

Optionen

Nur Verweise auf Dateien prüfen, die auf lokale Festplatten verweisen

Zurücksetzen

Ok

DirectDrawFx

← Optionen Weitere Funktionen ▾

Abbrechen Erneut suchen Jetzt löschen

8

Ashampoo WinOptimizer 25 Registry Optimizer

1865 Objekte zum Löschen markiert

Suchen nach...

Systemanalyse

Erweitert

Automatik

Alle Module

Aufräumen

Optimieren

Informieren

Backups

Einstellungen

Allgemein

One Click Optimizer

Drive Cleaner

Registry Optimizer

Internet Cleaner

Defrag

File Associator

DiskSpace Explorer

Undeleter

Duplicate Finder

Einträge suchen

Ausnahmen

Über das Kontextmenü (rechte Maustaste) gefundener Registry-Einträge können Sie Ausnahmen definieren, welche von der Suche ausgeschlossen werden.

Typ	Wurzel	Ort	Wert
Schlüssel	HKEY_LO...	Software\GPL Ghostscript	

Entfernen

Zurücksetzen

Ok

DirectDrawFx

← Optionen Weitere Funktionen ▾

Abbrechen Erneut suchen Jetzt löschen

6.4 Internet Cleaner

Internet Cleaner durchsucht Ihre System nach nicht mehr benötigten Browser-Dateien und zeigt die Ergebnisse nach Browsern geordnet an. Klicken Sie auf die Anzahl gefundener Objekte in der mittleren Übersicht, um die Ergebnisse im Detail für den jeweiligen Browser anzuzeigen.

Sichere Cookies

Viele Web-Anbieter verwenden Cookies, um Login-Daten oder andere wichtige Informationen beim Besuch einer Seite abzuspeichern und so bei einem erneuten Besuch bereits vorrätig zu haben. Dies erspart in vielen Fällen das erneute Eintippen der Daten. Da Internet Cleaner Cookies aber ebenfalls löscht, müssten diese nach einer Reinigung wieder erneut eingegeben werden. Um dies zu vermeiden, können Sie Cookies für ausgewählte Webseiten als "sicher" einstufen und somit von der Reinigung ausschließen. Die Einstellungen gelten dabei immer für sämtliche unterstützten Browser.

Sichere Cookies über das Kontextmenü definieren

Klicken Sie mit rechts auf einen Cookie in der Übersichtsliste, um diesen über das Kontextmenü als "sicher" festzulegen:

1

Ashampoo WinOptimizer 25

Internet Cleaner

1135 Dateien (144 MB) zum Löschen markiert

Browser	Objekte	Größe
Internet Explorer	28	391 KB
Mozilla Firefox	9	2949 KB
Google Chrome	32	10 MB
Microsoft Edge Chromium	862	110 MB
Opera	204	20 MB

Buttons: Optionen, Sichere Cookies verwalten, Weitere Funktionen, Abbrechen, Erneut suchen, Jetzt löschen

2

Ashampoo WinOptimizer 25

Internet Cleaner

1135 Dateien (144 MB) zum Löschen markiert

Item	Objekte	Größe
Internet Explorer	28	391 KB
Mozilla Firefox	9	2949 KB
Google Chrome	32	10 MB
Microsoft Edge Chromium	862	110 MB
Cache	787	102 MB
Cookies, Website-Einstellungen und Offline-Daten	49	2869 KB
Verlauf	7	438 KB
Session-Dateien	17	226 KB
Sonstiges	2	5120 KB
Opera	204	20 MB

Buttons: Optionen, Sichere Cookies verwalten, Weitere Funktionen, Abbrechen, Erneut suchen, Jetzt löschen

3

Ashampoo WinOptimizer 25

Internet Cleaner

1135 Dateien (144 MB) zum Löschen markiert

Suchen nach...

Eintrag	URL / Dateipfad	Bytes
<input checked="" type="checkbox"/> 🍪 Cookies, Website-Einstellungen und Offline-Daten (49 Objekte)		2869 KB
<input checked="" type="checkbox"/> 13282925533078984	bing.com	33
<input checked="" type="checkbox"/> 13282925533079094	bing.com	36
<input checked="" type="checkbox"/> 13282925533079118	bing.com	34
<input checked="" type="checkbox"/> 13282925533079148	bing.com	36
<input checked="" type="checkbox"/> 13282925533079253	bing.com	42
<input checked="" type="checkbox"/> 13282925534053271	bing.com	36
<input checked="" type="checkbox"/> 13282925534582728	bing.com	35
<input checked="" type="checkbox"/> 13282925534966159	business.bing.com	43
<input checked="" type="checkbox"/> 13283509327135783	www.bing.com	36
<input checked="" type="checkbox"/> 13283509332139152	www2.bing.com	39
<input checked="" type="checkbox"/> 13289980761086389	bing.com	33
<input checked="" type="checkbox"/> 13289980767327669	bing.com	34
<input checked="" type="checkbox"/> 13289980767327825	bing.com	32
<input checked="" type="checkbox"/> 13289980770714433	bing.com	33
<input checked="" type="checkbox"/> 13289980774543552	ntp.msn.com	41
<input checked="" type="checkbox"/> 13289980775011155	msn.com	49
<input checked="" type="checkbox"/> 13289980775735363	ntp.msn.com	70
<input checked="" type="checkbox"/> 13289980776730571	msn.com	31
<input checked="" type="checkbox"/> 13291367879507938	msn.com	42
<input checked="" type="checkbox"/> 13295358012969721	bing.com	32
<input checked="" type="checkbox"/> 13282925533079031	www.bing.com	38
<input checked="" type="checkbox"/> 13295358011264481	bing.com	32
<input checked="" type="checkbox"/> 13295358012969579	bing.com	33

← Optionen Sichere Cookies verwalten Weitere Funktionen

Abbrechen Erneut suchen Jetzt löschen

4

Ashampoo WinOptimizer 25

Internet Cleaner

1135 Dateien (144 MB) zum Löschen markiert

Suchen nach...

Eintrag	URL / Dateipfad	Bytes
<input checked="" type="checkbox"/> 🍪 Cookies, Website-Einstellungen und Offline-Daten (49 Objekte)		2869 KB
<input checked="" type="checkbox"/> 1328292553078984	bing.com	33
<input checked="" type="checkbox"/> 1328292553079094	bing.com	36
<input checked="" type="checkbox"/> 1328292553079118	bing.com	34
<input checked="" type="checkbox"/> 13282925533079148	bing.com	36
<input checked="" type="checkbox"/> 13282925533079253	bing.com	42
<input checked="" type="checkbox"/> 13282925534053271	bing.com	36
<input checked="" type="checkbox"/> 13282925534582728	bing.com	35
<input checked="" type="checkbox"/> 13282925534966159	business.bing.com	43
<input checked="" type="checkbox"/> 13283509327135783	www.bing.com	36
<input checked="" type="checkbox"/> 13283509332139152	www2.bing.com	39
<input checked="" type="checkbox"/> 13289980761086389	bing.com	33
<input checked="" type="checkbox"/> 13289980767327669	bing.com	34
<input checked="" type="checkbox"/> 13289980767327825	bing.com	32
<input checked="" type="checkbox"/> 13289980770714433	bing.com	33
<input checked="" type="checkbox"/> 13289980774543552	ntp.msn.com	41
<input checked="" type="checkbox"/> 13289980775011155	msn.com	49
<input checked="" type="checkbox"/> 13289980775735363	ntp.msn.com	70
<input checked="" type="checkbox"/> 13289980776730571	msn.com	31
<input checked="" type="checkbox"/> 13291367879507938	msn.com	42
<input checked="" type="checkbox"/> 13295358012969721	bing.com	32
<input checked="" type="checkbox"/> 13282925533079031	www.bing.com	38
<input checked="" type="checkbox"/> 13295358011264481	bing.com	32
<input checked="" type="checkbox"/> 13295358012969579	bing.com	33

← Optionen Sichere Cookies verwalten Weitere Funktionen ▾ Abbrechen Erneut suchen Jetzt löschen

5

Ashampoo WinOptimizer 25

Internet Cleaner

1135 Dateien (144 MB) zum Löschen markiert

Suchen nach...

Eintrag	URL / Dateipfad	Bytes
<input checked="" type="checkbox"/> 🍪 Cookies, Website-Einstellungen und Offline-Daten (49 Objekte)		2869 KB
<input checked="" type="checkbox"/> 13282925533078984	bing.com	33
<input checked="" type="checkbox"/> 13282925533079094	bing.com	36
<input checked="" type="checkbox"/> 13282925533079118	bing.com	34
<input checked="" type="checkbox"/> 13282925533079148	bing.com	36
<input checked="" type="checkbox"/> 13282925533079253	bing.com	42
<input checked="" type="checkbox"/> 13282925534053271	bing.com	36
<input checked="" type="checkbox"/> 13282925534582728	bing.com	35
<input checked="" type="checkbox"/> 13282925534966159	business.bing.com	43
<input checked="" type="checkbox"/> 13283509327135783	www.bing.com	36
<input checked="" type="checkbox"/> 13283509332139152	www2.bing.com	39
<input checked="" type="checkbox"/> 13289980761086389	bing.com	33
<input checked="" type="checkbox"/> 13289980767327669	bing.com	34
<input checked="" type="checkbox"/> 13289980767327825	bing.com	32
<input checked="" type="checkbox"/> 13289980770714433	bing.com	33
<input checked="" type="checkbox"/> 13289980774543552	ntp.msn.com	41
<input checked="" type="checkbox"/> 13289980775011155	msn.com	49
<input checked="" type="checkbox"/> 13289980775735363	ntp.msn.com	70
<input checked="" type="checkbox"/> 13289980776730571	msn.com	31
<input checked="" type="checkbox"/> 13291367879507938	msn.com	42
<input checked="" type="checkbox"/> 13295358012969721	bing.com	32
<input checked="" type="checkbox"/> 13282925533079031	www.bing.com	38
<input checked="" type="checkbox"/> 13295358011264481	bing.com	32
<input checked="" type="checkbox"/> 13295358012969579	bing.com	33

← Optionen Sichere Cookies verwalten Weitere Funktionen ▾ Abbrechen Erneut suchen Jetzt löschen

Ausgewählte Objekte zum Löschen markieren
 Ausgewählte Objekte nicht zum Löschen markieren
 Ausgewählte Cookies als "sichere" Cookies einstufen
 Alle Kategorien aufklappen
 Alle Kategorien zuklappen
 Alle Objekte zum Löschen markieren
 Keine Objekte zum Löschen markieren
 Bericht erstellen

Eintrag	URL / Dateipfad	Bytes
Cookies, Website-Einstellungen und Offline-Daten (49 Objekte) 2869 KB		
<input checked="" type="checkbox"/> 13282925533078984	bing.com	33
<input checked="" type="checkbox"/> 13282925533079094	bing.com	36
<input checked="" type="checkbox"/> 13282925533079118	bing.com	34
<input checked="" type="checkbox"/> 13282925533079148	bing.com	36
<input checked="" type="checkbox"/> 13282925533079253	bing.com	42
<input checked="" type="checkbox"/> 13282925534053271	bing.com	36
<input checked="" type="checkbox"/> 13282925534583738	bing.com	35
<input checked="" type="checkbox"/> 13289980774543552	ntp.msn.com	43
<input checked="" type="checkbox"/> 13289980775011155	msn.com	36
<input checked="" type="checkbox"/> 13289980775735363	ntp.msn.com	39
<input checked="" type="checkbox"/> 13289980776730571	msn.com	33
<input checked="" type="checkbox"/> 13291367879507938	msn.com	34
<input checked="" type="checkbox"/> 13295358012969721	bing.com	32
<input checked="" type="checkbox"/> 13282925533079031	www.bing.com	32
<input checked="" type="checkbox"/> 13295358011264481	bing.com	34
<input checked="" type="checkbox"/> 13295358012969579	bing.com	32

Dialog Box: Ashampoo WinOptimizer 25
Sind Sie sicher, dass Sie die gewählten Cookies zur Liste der sicheren Cookies hinzufügen wollen?
Sichere Cookies werden nicht gelöscht und in Zukunft auch nicht mehr gefunden bei einem erneuten Suchlauf.
Buttons: Ja, Nein

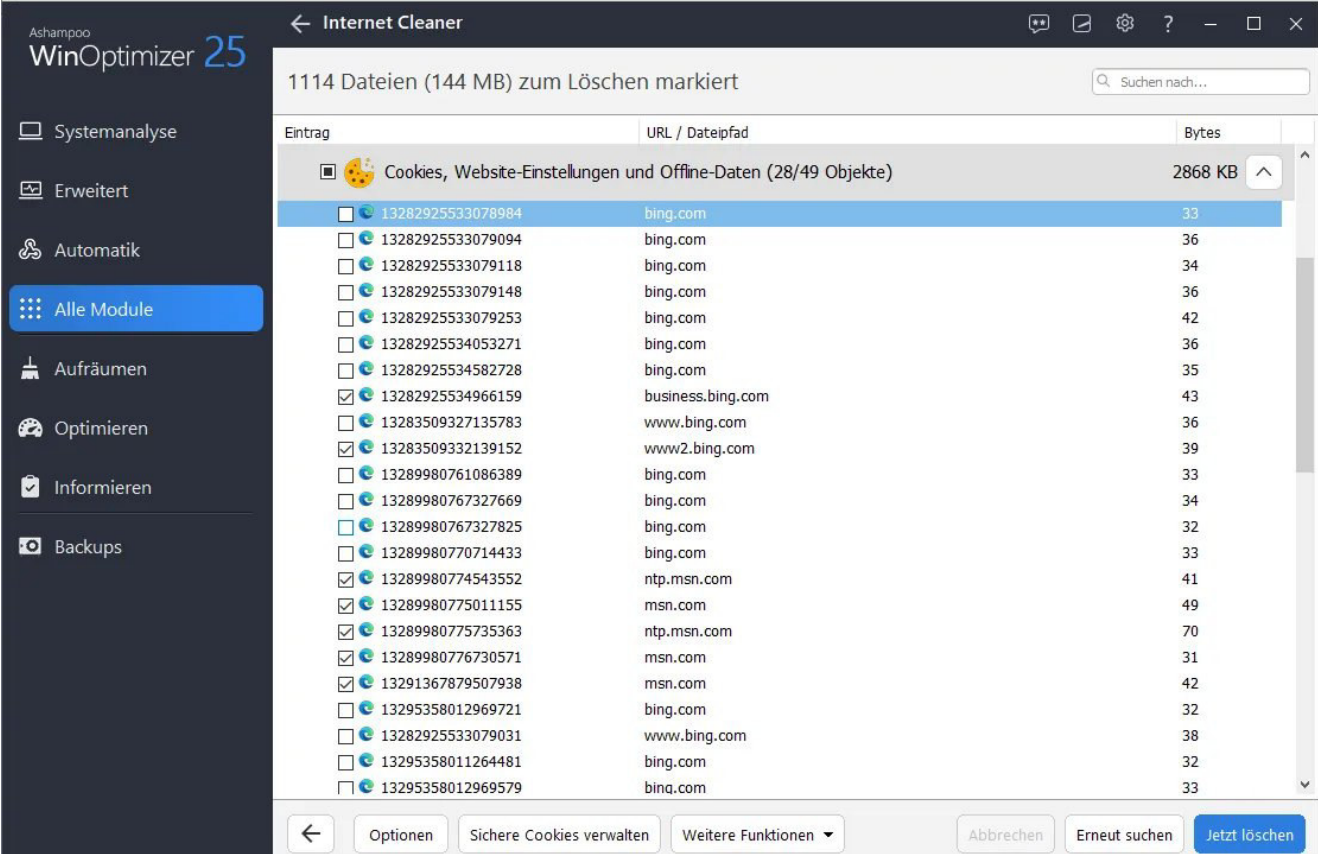

Eintrag	URL / Dateipfad	Bytes
Cookies, Website-Einstellungen und Offline-Daten (28/49 Objekte) 2868 KB		
<input type="checkbox"/> 13282925533078984	bing.com	33
<input type="checkbox"/> 13282925533079094	bing.com	36
<input type="checkbox"/> 13282925533079118	bing.com	34
<input type="checkbox"/> 13282925533079148	bing.com	36
<input type="checkbox"/> 13282925533079253	bing.com	42
<input type="checkbox"/> 13282925534053271	bing.com	36
<input type="checkbox"/> 13282925534582728	bing.com	35
<input checked="" type="checkbox"/> 13282925534966159	business.bing.com	43
<input type="checkbox"/> 13283509327135783	www.bing.com	36
<input checked="" type="checkbox"/> 13283509332139152	www2.bing.com	39
<input type="checkbox"/> 13289980761086389	bing.com	33
<input type="checkbox"/> 13289980767327669	bing.com	34
<input type="checkbox"/> 13289980767327825	bing.com	32
<input type="checkbox"/> 13289980770714433	bing.com	33
<input checked="" type="checkbox"/> 13289980774543552	ntp.msn.com	41
<input checked="" type="checkbox"/> 13289980775011155	msn.com	49
<input checked="" type="checkbox"/> 13289980775735363	ntp.msn.com	70
<input checked="" type="checkbox"/> 13289980776730571	msn.com	31
<input checked="" type="checkbox"/> 13291367879507938	msn.com	42
<input type="checkbox"/> 13295358012969721	bing.com	32
<input type="checkbox"/> 13282925533079031	www.bing.com	38
<input type="checkbox"/> 13295358011264481	bing.com	32
<input type="checkbox"/> 13295358012969579	bing.com	33

Sichere Cookies manuell definieren

Alternativ können Sie über die Schaltfläche "Sichere Cookies verwalten" selbst URLs eintragen, deren Cookies als "sicher" zu behandeln sind.

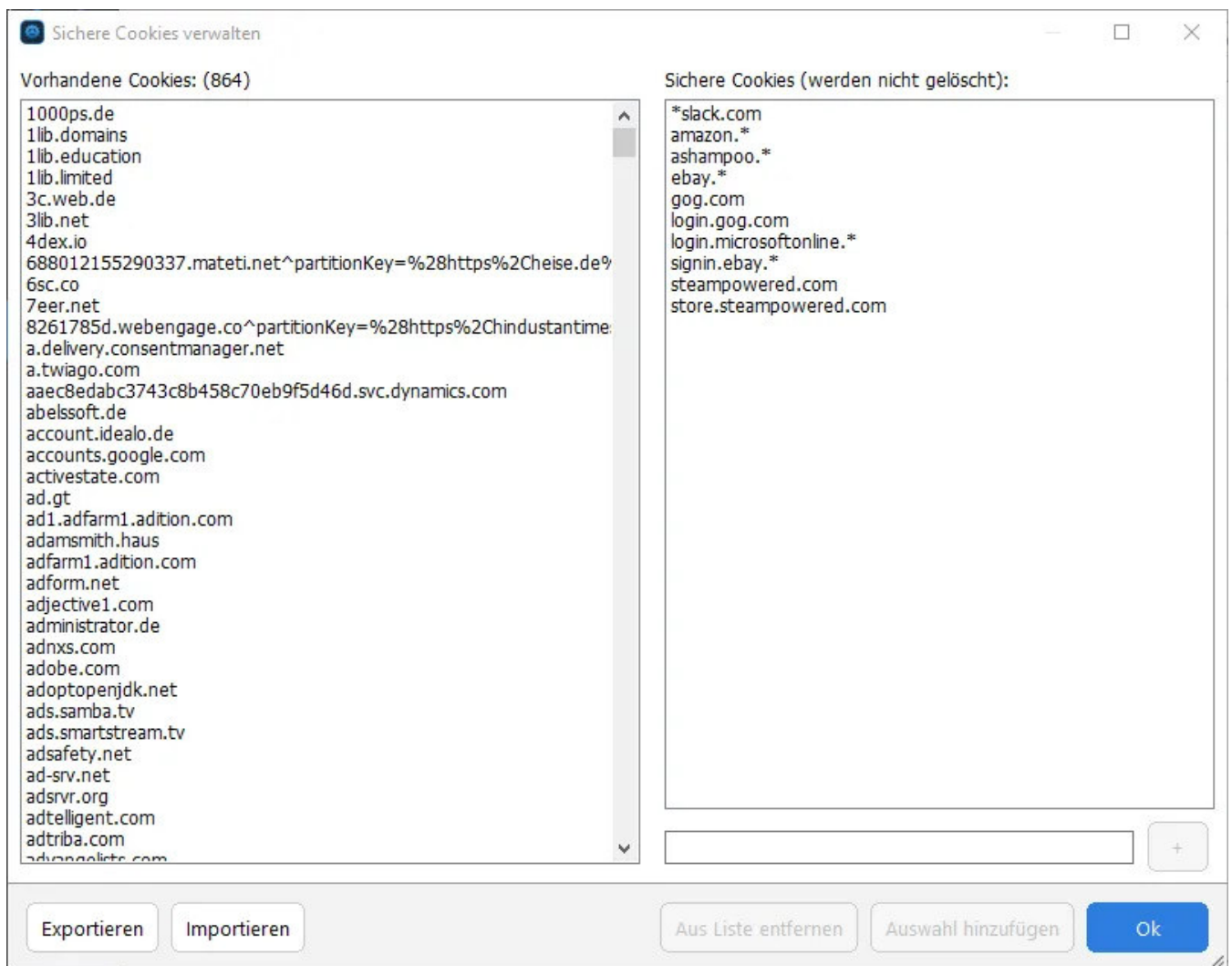

Auf der linken Seite sehen Sie alle aktuell auf Ihrem System vorhandenen Cookies. Wählen Sie einen oder mehrere Einträge aus und klicken Sie dann auf "Auswahl hinzufügen", um die betroffenen Cookies auf die Ausnahmeliste zu setzen. Alternativ können Sie einzelne URLs, z.B. "ashampoo.*", auch manuell über das Texteingabefeld und die Plus-Schaltfläche hinzufügen. Das "*" bedeutet in diesem Fall, dass alle URLs, die mit "ashampoo." beginnen, betroffen sind.

Mittels "Exportieren" und "Importieren" können Sie Ihre Cookie-Einstellungen als Text-Datei speichern und z.B. an einem anderen PC wieder einlesen.

In dem folgenden Beispiel werden zunächst alle zu "apple." gehörenden Cookies per Tastatureingabe als sicher eingestuft und zusätzlich ein bereits vorhandener Cookie in die Liste übernommen.

1

Browser	Objekte	Größe
Internet Explorer	25	225 KB
Mozilla Firefox	8	2621 KB
Google Chrome	33	11 MB
Microsoft Edge Chromium	862	110 MB
Opera	204	20 MB

At the bottom of the window, there are buttons for 'Optionen', 'Sichere Cookies verwalten', 'Weitere Funktionen', 'Abbrechen', 'Erneut suchen', and 'Jetzt löschen'. A mouse cursor is pointing at the 'Sichere Cookies verwalten' button.

2

Ashampoo WinOptimizer 25

Internet Cleaner

Sichere Cookies verwalten

Vorhandene Cookies: (864)

- 1000ps.de
- 1lib.domains
- 1lib.education
- 1lib.limited
- 3c.web.de
- 3lib.net
- 4dex.io
- 688012155290337.mateti.net^partitionKey=%28https%2Cheise.de%2F6sc.co
- 7eer.net
- 8261785d.webengage.co^partitionKey=%28https%2Chindustantime
- a.delivery.consentmanager.net
- a.twiago.com
- aaec8edabc3743c8b458c70eb9f5d46d.svc.dynamics.com
- abelsoft.de
- account.ideal.de
- accounts.google.com
- activestate.com
- ad.gt
- ad1.adfarm1.adition.com
- adamsmith.haus
- adfarm1.adition.com
- adform.net
- adjective1.com
- administrator.de
- adnxs.com
- adobe.com
- adoptopenjdk.net
- ads.samba.tv
- ads.smartstream.tv
- adsafety.net
- ad-srv.net
- adsvr.org
- adtelligent.com
- adtriba.com
- adynalite.com

Sichere Cookies (werden nicht gelöscht):

- *slack.com
- amazon.*
- ashampoo.*
- ebay.*
- gog.com
- login.gog.com
- login.microsoftonline.*
- signin.ebay.*
- steampowered.com
- store.steampowered.com

Buttons: Exportieren, Importieren, Aus Liste entfernen, Auswahl hinzufügen, Ok

Bottom bar: Optionen, Sichere Cookies verwalten, Weitere Funktionen, Abbrechen, Erneut suchen, Jetzt löschen

3

Ashampoo WinOptimizer 25

Internet Cleaner

Sichere Cookies verwalten

Vorhandene Cookies: (864)

- 1000ps.de
- 1lib.domains
- 1lib.education
- 1lib.limited
- 3c.web.de
- 3lib.net
- 4dex.io
- 688012155290337.mateti.net^partitionKey=%28https%2Cheise.de%2F6sc.co
- 7eer.net
- 8261785d.webengage.co^partitionKey=%28https%2Chindustantime
- a.delivery.consentmanager.net
- a.twiago.com
- aaec8edabc3743c8b458c70eb9f5d46d.svc.dynamics.com
- abelsoft.de
- account.ideal.de
- accounts.google.com
- activestate.com
- ad.gt
- ad1.adfarm1.adition.com
- adamsmith.haus
- adfarm1.adition.com
- adform.net
- adjective1.com
- administrator.de
- adnxs.com
- adobe.com
- adoptopenjdk.net
- ads.samba.tv
- ads.smartstream.tv
- adsafety.net
- ad-srv.net
- adsvr.org
- adtelligent.com
- adtriba.com
- adynalite.com

Sichere Cookies (werden nicht gelöscht):

- *slack.com
- amazon.*
- ashampoo.*
- ebay.*
- gog.com
- login.gog.com
- login.microsoftonline.*
- signin.ebay.*
- steampowered.com
- store.steampowered.com

Buttons: Exportieren, Importieren, Aus Liste entfernen, Auswahl hinzufügen, Ok

Bottom bar: Optionen, Sichere Cookies verwalten, Weitere Funktionen, Abbrechen, Erneut suchen, Jetzt löschen

4

5

Internet Cleaner

Sichere Cookies (werden nicht gelöscht):

- *slack.com
- amazon.*
- ashampoo.*
- ebay.*
- gog.com
- login.gog.com
- login.microsoftonline.*
- signin.ebay.*
- steampowered.com
- store.steampowered.com
- apple.*

Vorhandene Cookies: (864)

- 1000ps.de
- 1lib.domains
- 1lib.education
- 1lib.limited
- 3c.web.de
- 3lib.net
- 4dex.io
- 688012155290337.mateti.net^partitionKey=%28https%2Cheise.de%28
- 6sc.co
- 7eer.net
- 8261785d.webengage.co^partitionKey=%28https%2Chindustantime
- a.delivery.consentmanager.net
- a.twiago.com
- aaec8edabc3743c8b458c70eb9f5d46d.svc.dynamics.com
- abelsoft.de**
- account.ideal.de
- accounts.google.com
- activestate.com
- ad.gt
- ad1.adfarm1.adition.com
- adamsmith.haus
- adfarm1.adition.com
- adform.net
- adjective1.com
- administrator.de
- adnxs.com
- adobe.com
- adoptopenjdk.net
- ads.samba.tv
- ads.smartstream.tv
- adsafety.net
- ad-srv.net
- adsvr.org
- adtelligent.com
- adtriba.com
- advantage.com

Buttons: Exportieren, Importieren, Aus Liste entfernen, Auswahl hinzufügen, Ok

Background file list:

- 225 KB
- 2621 KB
- 11 MB
- 110 MB
- 20 MB

6

Internet Cleaner

Sichere Cookies (werden nicht gelöscht):

- *slack.com
- amazon.*
- ashampoo.*
- ebay.*
- gog.com
- login.gog.com
- login.microsoftonline.*
- signin.ebay.*
- steampowered.com
- store.steampowered.com
- apple.*
- abelsoft.de

Vorhandene Cookies: (864)

- 1000ps.de
- 1lib.domains
- 1lib.education
- 1lib.limited
- 3c.web.de
- 3lib.net
- 4dex.io
- 688012155290337.mateti.net^partitionKey=%28https%2Cheise.de%28
- 6sc.co
- 7eer.net
- 8261785d.webengage.co^partitionKey=%28https%2Chindustantime
- a.delivery.consentmanager.net
- a.twiago.com
- aaec8edabc3743c8b458c70eb9f5d46d.svc.dynamics.com
- abelsoft.de
- account.ideal.de
- accounts.google.com
- activestate.com
- ad.gt
- ad1.adfarm1.adition.com
- adamsmith.haus
- adfarm1.adition.com
- adform.net
- adjective1.com
- administrator.de
- adnxs.com
- adobe.com
- adoptopenjdk.net
- ads.samba.tv
- ads.smartstream.tv
- adsafety.net
- ad-srv.net
- adsvr.org
- adtelligent.com
- adtriba.com
- advantage.com

Buttons: Exportieren, Importieren, Aus Liste entfernen, Auswahl hinzufügen, Ok

Background file list:

- 225 KB
- 2621 KB
- 11 MB
- 110 MB
- 20 MB

6.5 Defrag

Defrag ordnet alle zu einer Datei gehörenden Teile (Fragmente) auf Ihren Festplatten hintereinander an, so dass die betroffene Datei von Ihrem Betriebssystem künftig schneller eingelesen werden kann, ohne die Teile zeitaufwändig zusammensuchen zu müssen. Defrag sollte nur für mechanische Laufwerke verwendet werden. Moderne SSD-Laufwerke bieten eine nahezu gleichbleibende Lesegeschwindigkeit unabhängig davon, wie stark Dateien fragmentiert sind und müssen daher nicht defragmentiert werden.

Optionen

Öffnet die Einstellungen.

Weitere Aktionen

Freien Speicherplatz zusammenführen

Fasst alle freien Speicherbereiche zu einem zusammenhängenden Bereich zusammen, um die Zugriffsgeschwindigkeit zu erhöhen.

Retrim durchführen

Informiert den Controller der betroffenen SSD darüber, welche Bereiche nicht mehr von Daten belegt und somit gelöscht/überschrieben werden können.

Laufwerke neu einlesen

Liest die vorhandenen Laufwerke neu ein. Dies ist nützlich, wenn Sie bei laufendem Programm nachträglich eine externe Festplatte angeschlossen/entfernt haben, die noch (nicht) im Programm gelistet ist.

6.6 Registry Defrag

Dieses Modul defragmentiert die Windows Registry Datenbank, um das Laufzeitverhalten von Windows insgesamt zu verbessern. Klicken Sie auf "Analysieren", um die einzelnen Bereiche einzulesen und wählen Sie dann die zu defragmentierenden Bereiche aus. Klicken Sie dann auf "Defragmentieren".

| 7. Leistung steigern

7.1 Service Manager

Dienste sind Hintergrundprogramme, die für das Funktionieren von Windows aber auch für installierte Anwendungen erforderlich sind. Dieses Modul listet sämtliche installierten Dienste und bietet darüber hinaus eine Bewertung hinsichtlich ihrer individuellen Nützlichkeit. Bei Bedarf können Sie einzelne auch Dienste (de)aktivieren oder Ihren Starttyp verändern.

Neu einlesen

Liest die vorhandenen Dienste neu ein.

Bewertungen abrufen

Falls Sie automatischen Abruf der Nutzerbewertungen in den Einstellungen deaktiviert haben, können Sie diese hier manuell bei Bedarf abrufen.

Details

Zeigt Detailinformationen, z.B. die von diesem Dienst abhängigen Dienste, an.

Start

Startet den Dienst.

Stop

Hält den Dienst an.

Starttyp

Ermöglicht das Anpassen des Starttyps.

Deaktivieren

Der Dienst ist ausgeschaltet und kann aktuell nicht aktiviert werden. Bitte prüfen Sie vorher, ob ein Dienst für den Computerbetrieb wichtig ist, bevor Sie diesen deaktivieren. Sie können sich dabei auch an den Bewertungen und Empfehlungen der Community orientieren.

Manuell

Der Dienst ist solange ausgeschaltet, bis er von einem Programm benötigt wird. In diesem Fall wird der Dienst aktiviert.

Automatisch

Der Dienst wird beim Windows-Start mit gestartet.

Automatisch (verzögerter Start)

Der Dienst wird nach dem Windows-Start mit gestartet, um den Windows-Start nicht zu verzögern.

Online bewerten

Ermöglicht Ihnen, die Nützlichkeit eines Dienstes zu bewerten. Ihre Bewertung wird dabei online an die Community übermittelt und steht somit auch anderen WinOptimizer-Nutzer zur Verfügung.

7.2 Boot Center

Hier erhalten Sie nicht nur einen detaillierten Einblick in die Prozesse/Dienste, die den Bootvorgang Ihres PCs beeinflussen samt jeweils benötigter Ladezeit, sondern auch die Möglichkeit, Autostart-Einträge und wartungsbezogene Aufgaben einzusehen und zu

aktivieren/deaktivieren.

Übersicht

Hier erhalten Sie eine Zusammenfassung zu Bootzeiten, Autostart-Einträgen und geplanten Aufgaben.

Bootzeit

Eine abschnittsweise Auswertung der Bootzeiten können Sie hier einsehen. Wählen Sie dazu über das Dropdown-Menü oben rechts das gewünschte Bootprotokoll aus.

Autostart

Dieser Bereich zeigt Ihnen alle Programme an, die beim Start von Windows mit gestartet werden. Verwenden Sie die Checkboxen, um einzelne Einträge zu deaktivieren.

Bei roten Einträgen konnte die zu dem Eintrag gehörende Datei nicht gefunden werden. Dies ist beispielsweise der Fall, wenn bei einer Programmdeinstallation nicht alle Systemeinträge entfernt wurden. Wählen Sie in diesem Fall den betroffenen Eintrag aus und klicken Sie auf "Bearbeiten", um den Pfad zu der fehlenden Datei zu prüfen. Verwenden Sie [Registry Optimizer](#), um ungültige Einträge automatisch zu entfernen.

Neu einlesen

Liest die vorhandenen Autostart-Einträge erneut ein.

Hinzufügen/Bearbeiten

Hierüber können Sie ein Programm zu den Autostart-Einträgen hinzufügen/bearbeiten. Geben Sie dabei den gewünschten Namen ein und wählen Sie dann die betroffene Exe-Datei aus bzw. passen Sie den Kommandozeileneintrag an.

Löschen

Entfernt den Eintrag aus dem Autostart.

Aktivieren/Deaktivieren

Über diese Schaltflächen können Sie einzelne Einträge vor dem Entfernen aktivieren/deaktivieren, um zum Beispiel die Auswirkungen auf das Startverhalten zu prüfen.

Aufgaben

Verwenden Sie das Dropdown-Menü, um die Aufgaben nach Bereichen zu filtern.

Neu einlesen

Liest die vorhandenen Aufgaben erneut ein.

Löschen

Entfernt die ausgewählte Aufgabe.

Aktivieren/Deaktivieren

Über diese Schaltflächen können Sie einzelne Einträge vor dem Entfernen aktivieren/deaktivieren, um zum Beispiel die Auswirkungen auf das Startverhalten zu prüfen.

Herunterfahren

Hier können Sie, analog zum Startverhalten, das Shutdown-Verhalten Ihres PCs betrachten. Wählen Sie dazu über das Dropdown-Menü oben rechts das gewünschte Bootprotokoll aus.

7.3 Internet Tuner

Dieses Modul hilft Ihnen dabei, die Einstellungen Ihrer Internetverbindung für optimale Geschwindigkeit zu optimieren.

Manuell einstellen

Experten können hier einzelne Netzwerkparameter selbst festlegen. Bitte verwenden Sie diese Option nur, wenn Sie sich absolut sicher sind da Fehleingaben zu Verbindungsausfällen und Störungen führen können.

Jetzt automatisch optimieren

Wählen Sie den Typ Ihrer Verbindung und den betroffenen Netzwerkadapter aus. Wenn Sie über eine Internetanbindung mit wenig Bandbreite verfügen oder sich Ihr Rechner in einem heterogenen Netzwerk mit unterschiedlich schnellen Komponenten befindet sollten Sie "QoS" aktiviert lassen. In Standardheimnetzwerken können Sie diesen Service deaktivieren, um möglicherweise eine Geschwindigkeitserhöhung zu bewirken. Klicken Sie auf "Automatisch optimieren", um den Vorgang zu starten.

7.4 Process Manager

Dieses Modul zeigt Ihnen alle aktuell laufenden Prozesse auf Ihrem System an und ermöglicht Ihnen, einzelne Prozesse zu beenden oder ihre Priorität anzupassen.

Details

Zeigt Zusatzinformationen, z.B. Hersteller und vorhandene Fenster, für den ausgewählten Prozess an.

Prozess beenden

Beendet den ausgewählten Prozess. Bitte beachten Sie, dass sich wichtige Systemprozesse nicht beenden lassen.

Priorität ändern

Passt die Priorität für den ausgewählten Prozess an.

Anzeigen

Filtert die Prozessliste nach Kategorien.

Auslastung unten im Fenster anzeigen

Macht die grafische Darstellung der Prozessor- und Speicherauslastung sichtbar/unsichtbar.

Sie können auch mit rechts auf einen Eintrag klicken, um verschiedene Funktionen über das Kontextmenü aufzurufen.

7.5 Uninstall Manager

Mit diesem Modul können Sie Anwendungen bequem deinstallieren bzw. die Programmeinträge für fehlerhaft deinstallierte Anwendungen aus der Liste der Windows-Programminstallation entfernen.

Neu einlesen

Liest die Liste der installierten Anwendungen neu ein.

Eintrag löschen

Entfernt den Eintrag aus der Liste der Windows-Programminstallation. Der Eintrag wird dem Windows-eigenen Programmdeinstallationsdialog ebenfalls nicht mehr gelistet.

Anwendung deinstallieren

Entfernt die Anwendung von Ihrem System.

7.6 SSD Assistent

Falls Sie eine SSD verwenden, können Sie Ihre Systemeinstellungen hier dafür optimieren.

8. Windows anpassen

8.1 Tweaking

Mit dem Tweaking Modul können Sie zahlreiche Systemeinstellungen Ihres Computers verändern. Wählen Sie dazu jeweils den gewünschten Bereich links aus und navigieren Sie dann über die Reiter durch den jeweiligen Bereich. Klicken Sie auf "Übernehmen", um sämtliche Änderungen in allen Bereichen zu übernehmen. Mit "Auf Standard setzen" können Sie die ursprünglichen Systemeinstellungen wiederherstellen.

8.2 Privacy Manager

Mit diesem Modul können Sie sämtliche Windows-Einstellungen anpassen, die Daten über Sie sammeln oder mit Microsoft teilen. Wählen Sie dazu jeweils den gewünschten Bereich links aus und navigieren Sie dann über die Reiter durch den jeweiligen Bereich. Klicken Sie auf "Übernehmen", um sämtliche Änderungen in allen Bereichen zu übernehmen. "Auf sichere Einstellungen setzen" wählt automatisch die Einstellungen aus, mit denen die meisten Sicherheitsrisiken umgangen werden. Mit "Auf Standard setzen" können Sie die ursprünglichen Systemeinstellungen wiederherstellen.

8.3 File Associator

Mit File Associator können Sie die Zuordnungen zwischen Dateitypen, z.B. TXT-Dateien, und dem jeweiligen Anzeigeprogramm prüfen und anpassen. Dateitypen, die keinem Programm zugeordnet sind werden in der Liste rot markiert. Klicken Sie auf einen Eintrag, um diesen auszuwählen oder halten Sie die Shift-Taste gedrückt, um mehrere Einträge ab dem aktuell ausgewählten Eintrag auszuwählen. Halten Sie die Strg-Taste gedrückt, um mehrere individuelle Einträge nacheinander auszuwählen.

Optionen

Öffnet die Moduleinstellungen.

Neu einlesen

Liest alle vorhandenen Dateizuordnungen neu ein.

Änderungen anwenden

Übernimmt die aktuellen Änderungen

Änderungen zurücknehmen

Stellt die ursprüngliche Programmzuordnung für den ausgewählten Eintrag wieder her.

Bearbeiten

Öffnet den Bearbeitungsdialog für den ausgewählten Eintrag. Hier können Sie das gewünschte Anzeigeprogramm für den Dateityp sowie das Icon, das für diese Dateien im Windows-Explorer verwendet wird auswählen.

Entfernen

Entfernt den Eintrag von Ihrem System.

8.4 Context Menu Manager

Mit diesem Modul können Sie die Einträge, die im Rechtsklick-Kontextmenü von Windows angezeigt werden verwalten. Verwenden Sie "Aktivieren" und "Deaktivieren", um Einträge zu (de)aktivieren oder klicken Sie auf die Markierungen vor den jeweiligen Einträgen. Klicken Sie auf "Anwenden", um die vorgenommenen Änderungen zu übernehmen und auf "Eigenschaften" für weitere Informationen zu einem Eintrag.

8.5 Browser Extension Manager

Hier sehen Sie sämtliche installierten Browser-Erweiterungen von sämtlichen installierten Browsern aller Benutzer Ihres PCs.

Weitere Funktionen

Deinstallieren

Entfernt die ausgewählte Erweiterung aus dem betroffenen Browser.

Online suchen

Führt eine Google-Suche nach der ausgewählten Erweiterung durch.

Online bewerten

Ermöglicht Ihnen, die Nützlichkeit einer Erweiterung zu bewerten. Ihre Bewertung wird dabei online an die Community übermittelt und steht somit auch anderen WinOptimizer-Nutzer zur Verfügung.

Datenbank herunterladen

Lädt die aktuelle Bewertungsdatenbank herunter.

Eigenschaften der Datei anzeigen

Zeigt die Dateieigenschaften der ausgewählten Erweiterung an, falls verfügbar.

Ordner anzeigen

Öffnet den Ordner mit der Erweiterung im Windows Explorer, falls verfügbar.

Aktualisieren

Liest die Liste der installierten Erweiterungen neu ein.

| 9. System analysieren

9.1 System Information

Dieses Modul bietet Ihnen zahlreiche Zusatzinformationen zu der verbauten Hardware in Ihrem PC, sowie der installierten Programme. Über die Schaltfläche "Bericht erzeugen" können Sie sämtliche Informationen als Webseite in Ihrem Browser anzeigen lassen und z.B. lokal abspeichern, um diese mit einem Support-Mitarbeiter zu teilen.

9.2 DiskSpace Explorer

DiskSpace Explorer analysiert und visualisiert die Speicherbelegung Ihrer Laufwerke. So können Sie z.B. große Dateien sehr schnell aufspüren und ggf. entfernen. Wählen Sie hierfür das gewünschte Laufwerk aus und klicken Sie dann auf "Untersuchen". Klicken Sie doppelt mit links auf einen Ordner in der linken Ansicht, um in diesen zu wechseln.

Alternativ können Sie auch doppelt auf einen Ordner in der zentrierten Ansicht klicken. Auf diese Weise können Sie durch die vorhandenen Verzeichnisse navigieren und ein detaillierteres Bild von der Speicherbelegung erhalten.

Prozentuale Darstellung der Speicherbelegung

Name

Zeigt entweder die Größe des Ordners im Vergleich zur kompletten Laufwerksgröße oder im Vergleich zu der Größe des übergeordneten Verzeichnisses an. Die Darstellung hängt von der unter "Balken in Spalte Name" gewählten Einstellung ab.

Größe %

Zeigt die Größe des Ordners im Vergleich zu der kompletten Laufwerksgröße an. In dem obigen Bild belegt der Ordner "System32" 9,791% des auf dem Laufwerk "C" zur Verfügung stehenden Speicherplatzes.

Ordnergröße %

Zeigt die Größe des Ordners im Vergleich zu der Größe des übergeordneten Verzeichnisses an. In dem obigen Bild belegt der Ordner "System32" 24,280% des von dem Ordner "Windows" belegten Speicherplatzes.

Ansichtsoptionen

Dateien

In dieser Ansicht werden die Diagramme ausgeblendet.

Struktur

Es werden sowohl Dateien als auch Diagramme angezeigt.

Dateiformate

Hier werden die Dateien nach Typ, z.B. Video-Dateien, zusammengefasst und sowohl als Liste als auch als Diagramm angezeigt.

Balken in Spalte "Name"

Keine Balken

Blendet die visuelle Darstellung in der Spalte "Name" aus.

Größe im Vergleich zum Laufwerk

Zeigt die Größe des Ordners im Vergleich zu der kompletten Laufwerksgröße an.

Größe im Vergleich zum Ordner

Zeigt die Größe des Ordners im Vergleich zu der Größe des übergeordneten Verzeichnisses an.

Anzeigen

Grenzen Sie hier die Anzeige auf einzelne Datei-Kategorien ein.

Kontextmenü

Datei öffnen

Öffnet die aktuelle Datei.

Ordner dieser Datei im Explorer öffnen

Öffnet das Verzeichnis der aktuellen Datei im Windows Explorer.

Ordner im Explorer öffnen

Öffnet den aktuellen Ordner im Windows Explorer.

Löschen

Löscht die aktuelle Datei/den aktuellen Ordner.

9.3 Benchmark Center

Mit diesem Modul können Sie die Gesamtleistung Ihres PCs bzw. ihrer Laufwerke messen lassen und online mit anderen PCs vergleichen. Wählen Sie dazu die gewünschte Kategorie aus und klicken Sie auf "Benchmark starten", um die Messung zu beginnen und anschließend auf "Ergebnis online vergleichen", um Ihre Werte mit denen anderer PCs zu vergleichen.

9.4 HDD Inspector

Dieses Modul zeigt Ihnen den Gesundheitszustand sowie weitere Zusatzinformationen zu Ihren Laufwerken an. So können Sie z.B. ermitteln, ob sich ein Laufwerk in einem kritischen Zustand befindet und ggf. eine Datensicherung durchführen oder das betroffene Laufwerk tauschen, um Datenverlusten vorzubeugen.

Festplatten neu einlesen

Liest alle vorhandenen Festplatten erneut ein.

Bericht erzeugen

Speichert sämtliche Festplattendaten in eine Textdatei und öffnet diese automatisch.

Status

Zeigt eine Zusammenfassung der wichtigsten Festplatteninformationen an.

S.M.A.R.T.

Zeigt die für das Laufwerk ermittelten S.M.A.R.T.-Daten an.

Informationen

Zeigt Zusatzinformationen, z.B. unterstützte Fähigkeiten, für das aktuelle Laufwerk an.

Belegung analysieren

Führt DiskSpace Explorer für das betroffene Laufwerk aus.

9.5 Disk Doctor

Disk Doctor prüft Ihre Laufwerke auf Fehler und dann versuchen, diese zu beheben. Fehler können zum Beispiel durch Stromausfälle, Crashes oder das Entfernen von externen Laufwerken ohne diese zunächst abzumelden entstehen.

9.6 Font Manager

Dieses Modul zeigt Ihnen sämtliche installierten Systemschriftarten an.

Neu einlesen

Liest alle vorhandenen Schriftarten erneut ein.

Systemsteuerung

Öffnet den Windows Fonts-Ordner im Windows Explorer.

Betrachten

Zeigt eine detaillierte Vorschau für die ausgewählte Schriftart an.

Löschen

Löscht die ausgewählte Schrift von Ihrem System. Bitte beachten Sie, dass einige Anwendungen möglicherweise auf bestimmte Schriftarten angewiesen sind und nach dem Entfernen einer Schriftart unter Umständen nicht mehr korrekt funktionieren.

| 10. Dateiwerkzeuge

10.1 File Wiper

Wenn Windows eine Datei löscht, wird der betroffene Speicherbereich lediglich als wiederverwendbar markiert. Solange der Bereich nicht für neue Daten verwendet wird,

sind die Informationen der gelöschten Datei problemlos wiederherstellbar. File Wiper überschreibt zu löschende Bereiche mit neuen Daten, z.B. Nullen, damit die ursprünglich gelöschten Informationen dauerhaft gelöscht bleiben. Dies ist besonders für den Papierkorb von Bedeutung, da andernfalls vermeintlich gelöschte Dateien ohne Probleme wiederherstellbar sind. In dem Modul können Sie daher den Papierkorb explizit als Ziel für das Überschreiben auswählen.

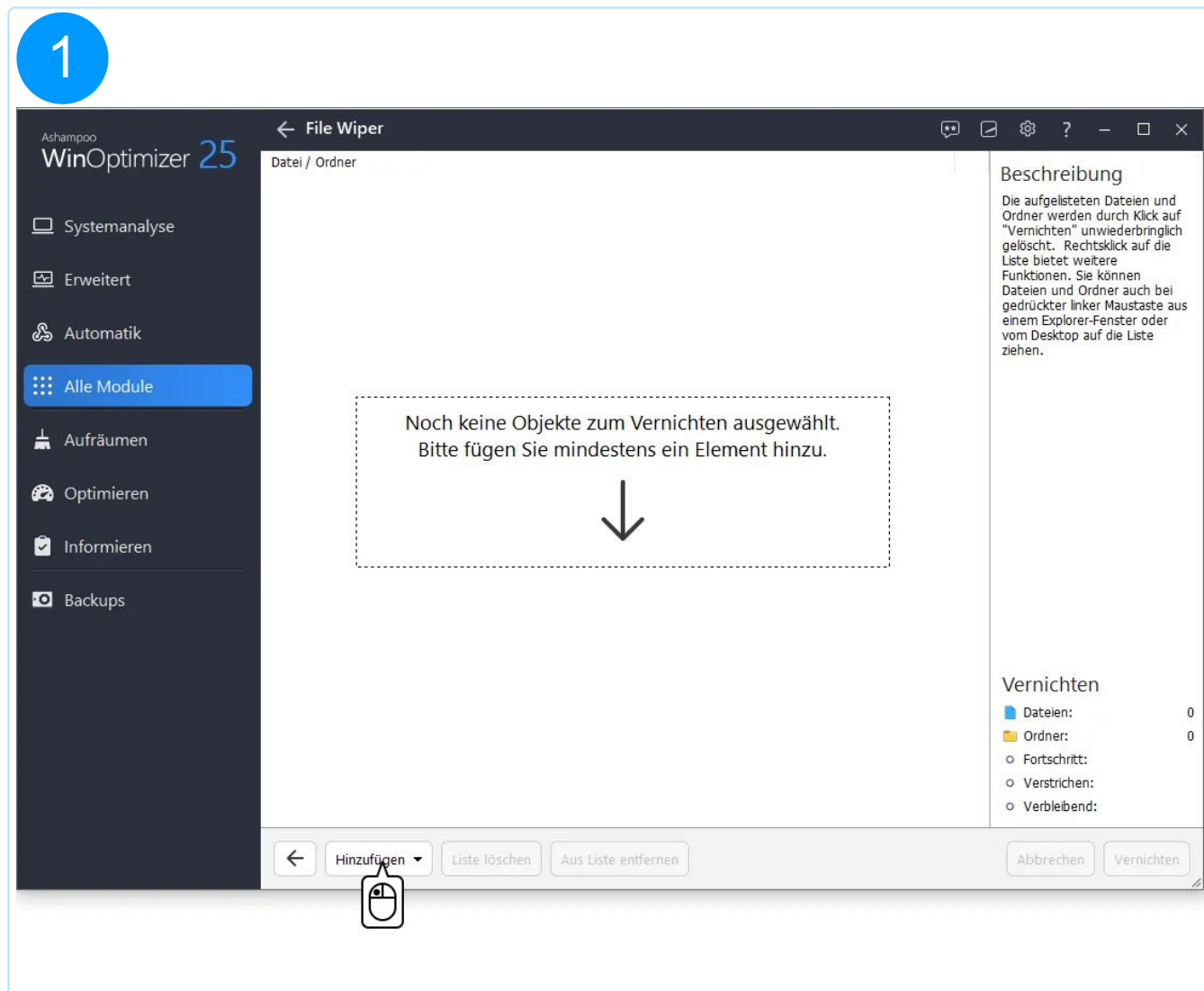

Ashampoo
WinOptimizer 25

Systemanalyse
Erweitert
Automatik
Alle Module
Aufräumen
Optimieren
Informieren
Backups

← File Wiper

Datei / Ordner

Beschreibung

Die aufgelisteten Dateien und Ordner werden durch Klick auf "Vernichten" unwiederbringlich gelöscht. Rechtsklick auf die Liste bietet weitere Funktionen. Sie können Dateien und Ordner auch bei gedrückter linker Maustaste aus einem Explorer-Fenster oder vom Desktop auf die Liste ziehen.

Noch keine Objekte zum Vernichten ausgewählt.
Bitte fügen Sie mindestens ein Element hinzu.

↓

Hinzufügen ▾ Liste löschen Aus Liste entfernen

Ordner hinzufügen
Dateien hinzufügen
Inhalt des Papierkorbs hinzufügen
Speicherplatz hinzufügen ▶

Vernichten

■ Dateien: 0
■ Ordner: 0
○ Fortschritt:
○ Verstrichen:
○ Verbleibend:

Abbrechen Vernichten

Ashampoo
WinOptimizer 25

Systemanalyse
Erweitert
Automatik
Alle Module
Aufräumen
Optimieren
Informieren
Backups

← File Wiper

Datei / Ordner
Inhalt des Papierkorbs

Beschreibung
Die aufgelisteten Dateien und Ordner werden durch Klick auf "Vernichten" unwiederbringlich gelöscht. Rechtsklick auf die Liste bietet weitere Funktionen. Sie können Dateien und Ordner auch bei gedrückter linker Maustaste aus einem Explorer-Fenster oder vom Desktop auf die Liste ziehen.

Vernichten
Dateien: 0
Ordner: 1
Fortschritt:
Verstrichen:
Verbleibend:

← Hinzufügen ▾ Liste löschen Aus Liste entfernen Abbrechen Vernichten

Ashampoo
WinOptimizer 25

Systemanalyse
Erweitert
Automatik
Alle Module
Aufräumen
Optimieren
Informieren
Backups

← File Wiper

Datei / Ordner
Inhalt des Papierkorbs

Beschreibung
Die aufgelisteten Dateien und Ordner werden durch Klick auf "Vernichten" unwiderruflich gelöscht. Rechtsklick auf die Liste bietet weitere Funktionen. Sie können Dateien und Ordner auch bei linker Maustaste aus der Fenster- oder Ordner-Fenster oder Top auf die Liste

ACHTUNG!

Sind Sie ganz sicher, dass alle aufgeführten Dateien und Ordner endgültig und unwiderruflich vernichtet werden sollen? Die Dateien werden dabei vor dem Löschen mehrfach überschrieben und deren Inhalt dadurch vernichtet. Dies kann nicht rückgängig gemacht werden!

Löschmethode

- Schnell (1 Schreibdurchgang ; *nur* für SSD-Festplatten und USB-Sticks zu empfehlen)
- Standard (3 Schreibdurchgänge ; kann evtl. im Labor wiederhergestellt werden)
- DoD 5220.22-M (7 Schreibdurchgänge ; sehr schwer wiederherzustellen)
- Gutmann-Methode (35 Schreibdurchgänge ; unmöglich wiederherzustellen)

Ja Nein

← Hinzufügen ▾ Liste löschen Aus Liste entfernen Abbrechen Vernichten

5

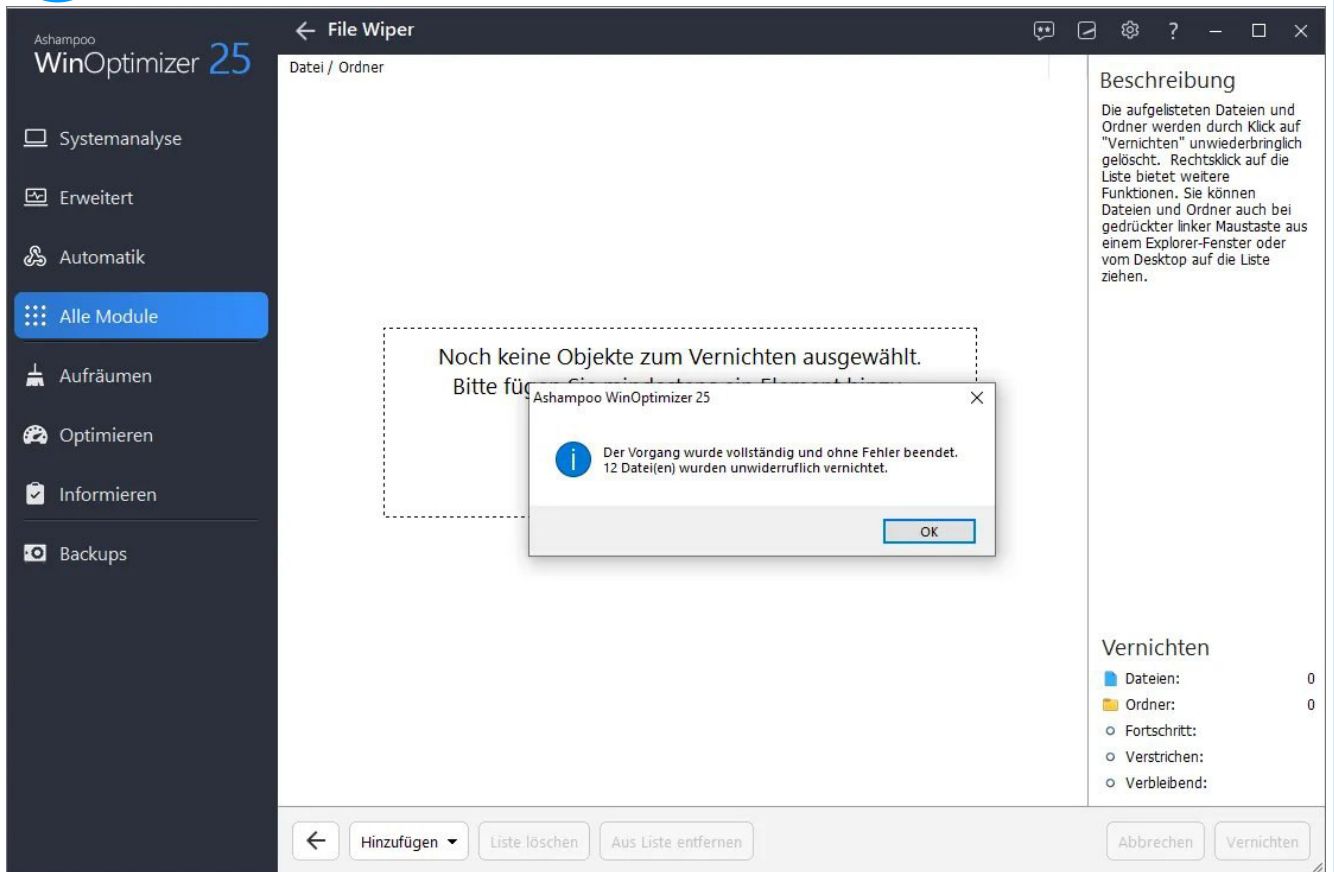

Um ausgewählte Dateien direkt über den Windows Explorer unwiderrüflich zu löschen, klicken Sie mit rechts auf die Dateien und wählen dann "Vernichten mit Ashampoo WinOptimizer" aus. Ebenso können Sie mit rechts auf das Papierkorb-Symbol klicken und dann "Inhalt vernichten mit Ashampoo WinOptimizer" auswählen, um die betroffenen Dateien dauerhaft zu löschen. Dafür muss WinOptimizer nicht einmal gestartet sein.

Optionen

Öffnet die Moduleinstellungen.

Hinzufügen

Ordner

Fügt einen Ordner in die Liste ein, dessen Daten dauerhaft gelöscht werden soll.

Datei(en)

Fügt eine oder mehrere Dateien in die Liste ein, deren Daten dauerhaft gelöscht werden sollen.

Papierkorb

Fügt den Papierkorbinhalt in die Liste ein.

Freier Speicherplatz

Überschreibt beim Vernichten den freien Speicherplatz auf dem gewählten Laufwerk, damit frühere Ordner/Dateien in diesem Bereich nicht wiederhergestellt werden können.

Liste löschen

Entfernt alle Einträge aus der Liste.

Aus Liste entfernen

Entfernt den aktuellen Eintrag aus der Liste.

Abbrechen

Bricht den aktuellen Vorgang ab.

Vernichten

Überschreibt die hinzugefügten Ordner/Dateien/Bereiche dauerhaft.

10.2 File Manipulator

File Manipulator ermöglicht Ihnen das Aufteilen einer Datei in mehrere Teile, z.B. für das bequeme Versenden per E-Mail oder die Archivierung auf mehreren Datenträgern, das erneute Zusammenfügen der Teile sowie das sichere Verschlüsseln/Entschlüsseln Ihrer Daten.

Aufteilen

Wählen Sie über die entsprechende Schaltfläche die Datei aus, die in mehrere Teile aufgeteilt werden soll. Bei Bedarf können Sie zusätzlich einen separaten Zielordner auswählen, andernfalls werden die Teile in dem Ordner, in dem sich die ausgewählte Datei befindet abgelegt. Wählen Sie dann die gewünschte Größe der einzelnen Teile aus und klicken Sie auf "Start", um den Vorgang zu beginnen.

Zusammenfügen

Achten Sie darauf, dass sich alle benötigten Dateien/Teile in dem gleichen Verzeichnis befinden und wählen Sie dann über die entsprechende Schaltfläche eine der betroffenen Dateien aus. Bei Bedarf können Sie einen individuellen Zielordner für die zusammengesetzte Datei auswählen, andernfalls wird die wieder zusammengesetzte Datei in dem Ordner, in dem sich die Teile befinden abgelegt. Klicken Sie auf "Start", um den Vorgang zu beginnen.

Verschlüsseln

Wählen Sie zunächst die zu verschlüsselnde Datei aus. Vergeben Sie dann ein Passwort, mit dem die Daten verschlüsselt werden sollen. Bei Bedarf können Sie ein selbstentschlüsselndes Archiv erzeugen, das Sie auf jedem Computer ohne WinOptimizer entschlüsseln können. Falls gewünscht, kann das Programm auch nach dem Verschlüsseln die Originaldatei löschen. Klicken Sie auf "Start", um den Vorgang zu beginnen.

Entschlüsseln

Wählen Sie die zunächst die verschlüsselte Datei aus. Tragen Sie dann das für die Verschlüsselung verwendete Passwort ein. Klicken Sie auf "Start", um den Vorgang zu

beginnen.

10.3 Undeleter

Undeleter versucht, gelöschte Dateien wiederherstellen. Wählen Sie dazu einfach das betroffene Laufwerk aus und klicken Sie auf "OK". Wählen Sie dann die wiederherzustellenden Dateien aus. Verwenden Sie das Suchfeld, um die Suchergebnisse gezielt nach einzelnen Begriffen zu filtern. Klicken Sie auf "Wiederherstellen", um die ausgewählten Dateien wiederherzustellen. Achten Sie darauf, dass der ausgewählte Ziel-Ordner sich nicht auf dem betroffenen Laufwerk befindet, um Datenfehler zu vermeiden.

10.4 Link Checker

Link Checker überprüft Dateiverknüpfungen auf Ihre Gültigkeit und kann ungültige Verknüpfungen direkt löschen. Verknüpfungen sind dabei Verweise auf Dateien und ermöglichen den Zugriff per Doppelklick, wie z.B. die meisten Ihrer Desktop-Icons. Verknüpfungen werden ungültig, wenn zugrundeliegende Datei verschoben oder gelöscht wird. Klicken Sie in dem Modul auf die Markierungen vor den Einträgen, um diese individuell aus-/abzuwählen oder verwenden Sie die oberen Schaltflächen.

Neu einlesen

Liest die Liste der Verknüpfungen neu ein. Klicken Sie auf den Pfeil, um anzupassen, welche Verknüpfungen bei der Suche berücksichtigt werden sollen.

Eigenschaften

Zeigt die Eigenschaften für die ausgewählte Verknüpfung an, z.B. den Ort, auf den die Verknüpfung verweist.

Ungültige auswählen

Wählt alle ungültigen Verknüpfungen aus.

Keine auswählen

Hebt die aktuelle Auswahl auf.

Ausgewählte löschen

Entfernt die ausgewählten Verknüpfungen von Ihrem System.

10.5 Duplicate Finder

Duplicate Finder durchsucht Ihre Laufwerke nach doppelten Dateien, und stellt diese einander gegenüber. So können Sie unnötige Datei-Dubletten ggf. bequem löschen und Speicherplatz zurückgewinnen. Klicken Sie auf Suchen, um sämtliche Laufwerke nach Datei-Dubletten zu durchsuchen. Verwenden Sie das Textfeld "Im Dateiname suchen nach:", um die Ergebnisse nach einzelnen Begriffen zu filtern und die Markierungen vor den Einträgen, um diese aus-/abzuwählen. Klicken Sie auf "Löschen", um die markierten Einträge von Ihrem System zu entfernen.

Welche Laufwerke nach Dubletten durchsucht werden sollen können Sie über "Optionen" festlegen.

10.6 ADS-Scanner

Bei alternativen Datenströmen (ADS) handelt es sich um Nebendateien, die zusätzlich zu einer "normalen" Datei mitgespeichert werden aber dem Benutzer mit Bordmitteln (Windows-Explorer) verborgen bleiben. Diese Streams beinhalten üblicherweise nützliche Zusatzinformationen, die Programme für die Bearbeitung der betroffenen "Hauptdatei" benötigen, können aber auch dazu missbraucht werden, Schadprogramme zu speichern. Dieses durchsucht das anfänglich ausgewählte Laufwerk nach solchen Streams und ermöglicht das bequeme Löschen ausgewählter Einträge. Klicken Sie mit rechts auf einen Eintrag und wählen Sie "Online suchen" aus, um weitere Informationen zu dem

betroffenen Stream-Typen zu erhalten.

11. Verwaltung

11.1 System Restore Manager

Mit diesem Modul können Sie die Systemwiederherstellungspunkte, die Windows z.B. bei einem Update anlegt verwalten. Mit Hilfe von Systemwiederherstellungspunkten können Sie Ihr System im Fehlerfall problemlos in einen früheren Zustand zurücksetzen.

Neu einlesen

Liest die vorhandenen Wiederherstellungspunkte erneut ein.

Speicherpunkt anlegen

Erstellt einen neuen Systemwiederherstellungspunkt für den aktuellen Systemzustand.

Löschen

Entfernt den ausgewählten Systemwiederherstellungspunkt von Ihrem Computer.

Wiederherstellen

Stellt den ausgewählten Systemwiederherstellungspunkt wieder her und versetzt das System in den dazugehörigen früheren Zustand.

11.2 Icon Saver

Icon Saver speichert die aktuelle Position sämtlicher Symbole auf Ihrem Desktop und kann diese bei Bedarf wiederherstellen, zum Beispiel, wenn eine installierte Anwendung Ihre mühsam hergestellte Anordnung durcheinandergebracht hat.

Neu einlesen

Liest die vorhandenen Sicherungen erneut ein.

Speicherpunkt anlegen

Erzeugt eine neue Sicherung mit sämtlichen Positionen der aktuellen Desktop-Symbole.

Löschen

Entfernt die ausgewählte Sicherung.

Wiederherstellen

Stellt die Symbol-Anordnung entsprechend der Sicherung wieder her.

11.3 User-Rights Manager

Mit diesem Modul können Sie Nutzern einzelne Rechte, z.B. den Zugriff auf die Anzeigeeoptionen in der Windows-Systemsteuerung, entziehen. Dies ist z.B. in Mehrbenutzer-Umgebungen sinnvoll, in denen Gäste z.B. nicht die Bildschirmauflösung ändern oder installierte Anwendungen entfernen können sollen.

Wählen Sie zunächst unten links den Benutzer aus, dessen Zugriffsrechte eingeschränkt werden sollen. Wählen Sie dann den links gewünschten Bereich aus. Klicken Sie auf

"Einschränkungen setzen", um sämtliche Änderungen in allen Bereichen zu übernehmen. Mit "Alle Einschränkungen entfernen" stellen Sie den Ursprungszustand wieder her.

11.4 Energy Manager

Hier können Sie vorhandene Energiesparpläne anpassen oder eigene erstellen. Jeder Energiesparplan bietet dabei separate Einstellungen für den Netz- und Akkubetrieb.

Weitere Aktionen

Neu einlesen

Liest die Einstellungen für den ausgewählten Energiesparplan neu ein.

Energiesparplan zurücksetzen

Stellt die Ursprungseinstellungen für den ausgewählten Energiesparplan wieder her.

Windows Standard wiederherstellen

Entfernt alle vorhandenen Energiesparpläne und stellt die nach der Windows-Installation ursprünglich vorhandenen Pläne wieder her inklusive dem Ashampoo-Energiesparplan.

Energiesparplan löschen

Entfernt den ausgewählten Energiesparplan.

Energiesparplan kopieren

Erstellt einen neuen Energiesparplan basierend auf dem aktuell ausgewählten.

Bearbeiten

Bearbeitet die Einstellungen des ausgewählten Energiesparplans.

Aktivieren

Aktiviert den ausgewählten Energiesparplan für das aktuelle Nutzerprofil.

(Energiesparplan) Bearbeiten

Hier können Sie die Details des ausgewählten Energiesparplans an Ihre Bedürfnisse anpassen und z.B. festlegen, dass Ihr PC nach 300 Sekunden (5 Minuten) Nicht-Benutzung automatisch in den Ruhezustand schalten soll. Änderungen sollten nur von erfahrenen Benutzern vorgenommen werden.

11.5 Aufgabenplanung

Hier können Sie einen Zeitpunkt festlegen, zu dem entweder die Systemanalyse oder der One Click Optimizer automatisch ausgeführt werden. Auf Wunsch kann das Programm nach Abschluss der Aufgabe automatisch geschlossen werden.

Mit Hilfe des Aufgabenplaners können Sie in Verbindung mit der 1-Klick-Optimierung unter anderem ein Intervall festlegen, in dem der Papierkorb regelmäßig gelöscht wird.

In dem folgenden Beispiel soll die 1-Klick-Optimierung täglich um 14 Uhr ausgeführt und dabei das Systemlaufwerk inklusive Papierkorb bereinigt werden.

1

Ashampoo WinOptimizer 25

Aufgabenplanung

Diese Software kann in einem Intervall (täglich, wöchentlich, monatlich) oder auch nur einmalig eine bestimmte Aufgabe automatisch ausführen. Die Aufgabe kann **nicht** ausgeführt werden, während diese Anwendung bereits läuft.

Interval

- Niemals
- Einmalig
- Täglich
- Wöchentlich
- Monatlich

Ausführen

- Systemwartung (Startseite) ausführen
- One Click Optimizer ausführen (löschen ohne Rückfrage)

Optionen

- Automatisch beenden nach Durchführung

Derzeit wird diese Software nicht automatisch ausgeführt. Wählen Sie ein Intervall und klicken Sie auf "Anwenden", um eine Aufgabe anzulegen.

Entfernen Anwenden

2

Ashampoo WinOptimizer 25

Aufgabenplanung

Diese Software kann in einem Intervall (täglich, wöchentlich, monatlich) oder auch nur einmalig eine bestimmte Aufgabe automatisch ausführen. Die Aufgabe kann **nicht** ausgeführt werden, während diese Anwendung bereits läuft.

Einstellungen

Defragmentieren Clustermap

Hier können Sie Einstellungen zum Programmteil "Defrag" festlegen.

Analyse und Defragmentierung

- Mit niedriger Priorität ausführen (belastet das System weniger, aber verlängert die Dauer)
- Nach dem Starten automatisch alle Laufwerke analysieren

Empfehlung (Änderung wirkt ab nächster Analyse)

15 % Fragmentierung mindestens notwendig für Empfehlung zum Defragmentieren

Zurücksetzen OK

Derzeit wird diese Software nicht automatisch ausgeführt. Wählen Sie ein Intervall und klicken Sie auf "Anwenden", um eine Aufgabe anzulegen.

Entfernen Anwenden

Ashampoo WinOptimizer 25

Aufgabenplanung

Diese Software kann in einem Intervall (täglich, wöchentlich, monatlich) oder auch nur einmalig eine bestimmte Aufgabe automatisch ausführen. Die Aufgabe kann **nicht** ausgeführt werden, während diese Anwendung bereits läuft.

Einstellungen

- Allgemein
- One Click Optimizer**
- Drive Cleaner
- Registry Optimizer
- Internet Cleaner
- Defrag
- File Associator
- DiskSpace Explorer
- Undeleter
- Duplicate Finder

One-Click Optimizer

Hier können Sie Einstellungen zum Programmteil "One-Click-Optimizer" festlegen. Änderungen gelten erst ab dem nächsten Start.

Verwendete Module

Beim Starten der One-Click-Optimierung werden standardmäßig alle Reinigungs-Module ausgeführt. Sie können dies jedoch hier anpassen, falls Sie dies wünschen.

- Internet Cleaner ausführen
- Drive Cleaner ausführen
- Registry Optimizer ausführen

Arbeitsmethode

- Suchen und danach automatisch löschen
- Nur suchen (Standard)

Zurücksetzen Ok

Derzeit wird diese Software nicht automatisch ausgeführt. Wählen Sie ein Intervall und klicken Sie auf "Anwenden", um eine Aufgabe anzulegen.

Entfernen Anwenden

4

Ashampoo WinOptimizer 25 Aufgabenplanung

Diese Software kann in einem Intervall (täglich, wöchentlich, monatlich) oder auch nur einmalig eine bestimmte Aufgabe automatisch ausführen. Die Aufgabe kann **nicht** ausgeführt werden, während diese Anwendung bereits läuft.

Einstellungen

One-Click Optimizer

Hier können Sie Einstellungen zum Programmteil "One-Click-Optimizer" festlegen. Änderungen gelten erst ab dem nächsten Start.

Verwendete Module

Beim Starten der One-Click-Optimierung werden standardmäßig alle Reinigungs-Module ausgeführt. Sie können dies jedoch hier anpassen, falls Sie dies wünschen.

- Internet Cleaner ausführen
- Drive Cleaner ausführen
- Registry Optimizer ausführen

Arbeitsmethode

- Suchen und danach automatisch löschen
- Nur suchen (Standard)

Zurücksetzen Ok

Derzeit wird diese Software nicht automatisch ausgeführt. Wählen Sie ein Intervall und klicken Sie auf "Anwenden", um eine Aufgabe anzulegen.

Entfernen Anwenden

5

Ashampoo WinOptimizer 25 Aufgabenplanung

Diese Software kann in einem Intervall (täglich, wöchentlich, monatlich) oder auch nur einmalig eine bestimmte Aufgabe automatisch ausführen. Die Aufgabe kann **nicht** ausgeführt werden, während diese Anwendung bereits läuft.

Einstellungen

One-Click Optimizer

Hier können Sie Einstellungen zum Programmteil "One-Click-Optimizer" festlegen. Änderungen gelten erst ab dem nächsten Start.

Verwendete Module

Beim Starten der One-Click-Optimierung werden standardmäßig alle Reinigungs-Module ausgeführt. Sie können dies jedoch hier anpassen, falls Sie dies wünschen.

- Internet Cleaner ausführen
- Drive Cleaner ausführen
- Registry Optimizer ausführen

Arbeitsmethode

- Suchen und danach automatisch löschen
- Nur suchen (Standard)

Zurücksetzen Ok

Derzeit wird diese Software nicht automatisch ausgeführt. Wählen Sie ein Intervall und klicken Sie auf "Anwenden", um eine Aufgabe anzulegen.

Entfernen Anwenden

Ashampoo
WinOptimizer 25

← Aufgabenplanung

Diese Software kann in einem Intervall (täglich, wöchentlich, monatlich) oder auch nur einmalig eine bestimmte Aufgabe automatisch ausführen. Die Aufgabe kann **nicht** ausgeführt werden, während diese Anwendung bereits läuft.

Systemanalyse
Erweitert
Automatik
Alle Module
Aufräumen
Optimieren
Informieren
Backups

Einstellungen

- Allgemein
- One Click Optimizer
- Drive Cleaner
- Registry Optimizer
- Internet Cleaner
- Defrag
- File Associator
- DiskSpace Explorer
- Undeleter
- Duplicate Finder

Ordnerinhalte Ausnahmen Optionen Laufwerke durchsuchen Eigene Dateifilter

Hier können Sie festlegen, welche Art von allgemein überflüssigen Dateien bereinigt werden sollen. Bei diesen überflüssigen Dateien sind die Ordner bekannt und daher müssen nicht alle Festplatten durchsucht werden. Zusätzliche Dateien in allen Ordnern können über die weiteren Optionen gesucht werden.

- Adobe-Software
- Apple Quicktime
- Sun Java cache
- Temporäre Dateien
- Verlaufs-Liste
- Speicherabbilder
- Protokolldateien
- Fehlerberichte
- Dateifragmente
- Microsoft-Software
- Andere Software
- Installationsdateien
- Papierkorb

Zurücksetzen Ok

Derzeit wird diese Software nicht automatisch ausgeführt. Wählen Sie ein Intervall und klicken Sie auf "Anwenden", um eine Aufgabe anzulegen.

← Entfernen Anwenden

7

Ashampoo WinOptimizer 25

Aufgabenplanung

Diese Software kann in einem Intervall (täglich, wöchentlich, monatlich) oder auch nur einmalig eine bestimmte Aufgabe automatisch ausführen. Die Aufgabe kann **nicht** ausgeführt werden, während diese Anwendung bereits läuft.

Systemanalyse

Erweitert

Automatik

Alle Module

Aufräumen

Optimieren

Informieren

Backups

Einstellungen

- Allgemein
- One Click Optimizer
- Drive Cleaner
- Registry Optimizer
- Internet Cleaner
- Defrag
- File Associator
- DiskSpace Explorer
- Undeleter
- Duplicate Finder

Ordnerinhalte | Ausnahmen | Optionen | Laufwerke durchsuchen | Eigene Dateifilter

Hier können Sie festlegen, welche Art von allgemein überflüssigen Dateien bereinigt werden sollen. Bei diesen überflüssigen Dateien sind die Ordner bekannt und daher müssen nicht alle Festplatten durchsucht werden. Zusätzliche Dateien in allen Ordnern können über die weiteren Optionen gesucht werden.

- Adobe-Software
- Apple Quicktime
- Sun Java cache
- Temporäre Dateien
- Verlaufs-Liste
- Speicherabbilder
- Protokolldateien
- Fehlerberichte
- Dateifragmente
- Microsoft-Software
- Andere Software
- Installationsdateien
- Papierkorb

Zurücksetzen

Derzeit wird diese Software nicht automatisch ausgeführt. Wählen Sie ein Intervall und klicken Sie auf "Anwenden", um eine Aufgabe anzulegen.

Entfernen Anwenden

8

Ashampoo WinOptimizer 25

Aufgabenplanung

Diese Software kann in einem Intervall (täglich, wöchentlich, monatlich) oder auch nur einmalig eine bestimmte Aufgabe automatisch ausführen. Die Aufgabe kann **nicht** ausgeführt werden, während diese Anwendung bereits läuft.

Systemanalyse

Erweitert

Automatik

Alle Module

Aufräumen

Optimieren

Informieren

Backups

Intervall

- Niemals
- Einmalig
- Täglich
- Wöchentlich
- Monatlich

Ausführen

- Systemwartung (Startseite) ausführen
- One Click Optimizer ausführen (löschen ohne Rückfrage)

Optionen

- Automatisch beenden nach Durchführung

Derzeit wird diese Software nicht automatisch ausgeführt. Wählen Sie ein Intervall und klicken Sie auf "Anwenden", um eine Aufgabe anzulegen.

Entfernen Anwenden

Ashampoo
WinOptimizer 25

← Aufgabenplanung

Diese Software kann in einem Intervall (täglich, wöchentlich, monatlich) oder auch nur einmalig eine bestimmte Aufgabe automatisch ausführen. Die Aufgabe kann **nicht** ausgeführt werden, während diese Anwendung bereits läuft.

Interval

Niemals
 Einmalig
 Täglich
 Wöchentlich
 Monatlich

Ausführen

Systemwartung (Startseite) ausführen
 One Click Optimizer ausführen (löschen ohne Rückfrage)

Optionen

Automatisch beenden nach Durchführung

Täglich

Legen Sie die Uhrzeit fest, zu der die Aufgabe täglich ausgeführt werden soll.

Uhrzeit: Abstand in Tagen (1 = jeden Tag)

i Derzeit wird diese Software nicht automatisch ausgeführt. Wählen Sie ein Intervall und klicken Sie auf "Anwenden", um eine Aufgabe anzulegen.

←

Ashampoo WinOptimizer 25

Aufgabenplanung

Diese Software kann in einem Intervall (täglich, wöchentlich, monatlich) oder auch nur einmalig eine bestimmte Aufgabe automatisch ausführen. Die Aufgabe kann **nicht** ausgeführt werden, während diese Anwendung bereits läuft.

Interval

- Niemals
- Einmalig
- Täglich
- Wöchentlich
- Monatlich

Ausführen

- Systemwartung (Startseite) ausführen
- One Click Optimizer ausführen (löschen ohne Rückfrage)

Optionen

- Automatisch beenden nach Durchführung

Täglich

Legen Sie die Uhrzeit fest, zu der die Aufgabe täglich ausgeführt werden soll.

Uhrzeit: Abstand in Tagen (1 = jeden Tag)

i Derzeit wird diese Software nicht automatisch ausgeführt. Wählen Sie ein Intervall und klicken Sie auf "Anwenden", um eine Aufgabe anzulegen.

11.6 Statistik

Hier finden Sie eine Zusammenfassung aller bisherigen WinOptimizer-Aktivitäten. Klicken Sie auf "Zurücksetzen", um die Werte wieder auf 0 zurückzusetzen.

12. Backups

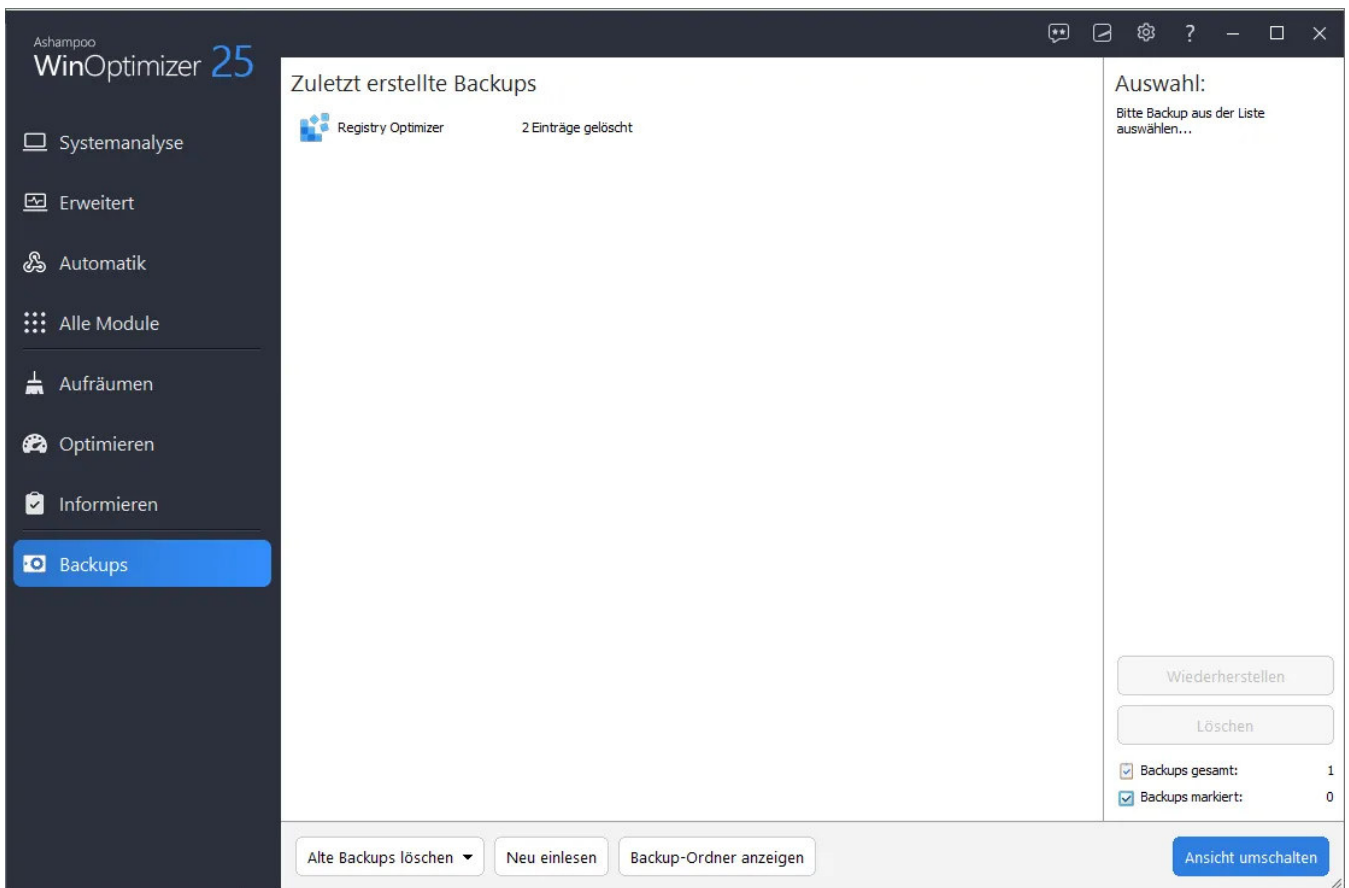

Mit diesem Modul können Sie Änderungen, die WinOptimizer z.B. an der Windows Registry vorgenommen hat rückgängig machen, falls diese zu unerwünschtem Systemverhalten geführt haben.

Alte Backups löschen

Entfernt alle Backups, die älter sind als 7/14/30 Tage. Klicken Sie auf den Pfeil, um das gewünschte Zeitintervall anzupassen.

Neu einlesen

Liest die vorhandenen Backups neu ein.

Backup-Ordner anzeigen

Öffnet den Programmordner, der die Sicherungen enthält im Windows-Explorer.

Wiederherstellen

Macht die Änderungen des ausgewählten Backups rückgängig.

Löschen

Entfernt das ausgewählte Backup von Ihrem System.

Ansicht umschalten

Schaltet zwischen der Kurzübersicht und einer detaillierten tabellarischen Auflistung aller Sicherungen um.

| 13. Einstellungen

13.1 Allgemein

Legen Sie hier allgemeine Einstellungen, z.B. die Programmiersprache oder das Aussehen fest.

13.2 One Click Optimizer

Legen Sie hier fest, welche Module der One Click Optimizer ausführen soll und ob gefundene Probleme automatisch ohne Rückfrage behoben werden sollen.

13.3 Drive Cleaner

Hier können Sie auswählen, welche Informationen Drive Cleaner löschen soll und welche Laufwerke dabei berücksichtigt werden. Sie können außerdem Dateien/Ordner/Dateifilter festlegen, um einzelne Laufwerksbereiche von der Suche auszunehmen.

13.4 Registry Optimizer

Legen Sie hier fest, welche Elemente bei der Suche berücksichtigt werden sollen, und ob nur Verweise innerhalb lokaler Laufwerke geprüft werden sollen, um beispielsweise Netzlaufwerkverbindungen zu gerade getrennten Laufwerken zu behalten. Zudem finden Sie hier die Ausnahmen, die Sie über das Kontextmenü im Registry Optimizer festgelegt haben und können diese bei Bedarf wieder entfernen.

13.5 Internet Cleaner

Wählen Sie hier für jeden Browser die zu entfernenden Daten aus und passen Sie unter "Sichere Cookies" die Liste der Webseiten an, deren Cookies nicht mit gelöscht werden sollen.

13.6 Defrag

Legen Sie hier den Fragmentierungsgrad fest, ab dem das Modul das Defragmentieren empfehlen soll und aktivieren/deaktivieren Sie die visuelle Anzeige der Datenträgerbelegung. Bei Bedarf können Sie hier auch die Boottime-Defragmentierung aktivieren, bei der Dateien, die nach dem Start von Windows verwendet und normalerweise nicht defragmentiert werden können bereits vor dem Windows-Start defragmentiert werden.

13.7 File Associator

Diese Einstellungen beeinflussen, welche Formate für die jeweiligen Suchfilter gelistet werden. Sie können die Liste der Formate für jeden Bereich individuell anpassen, sowie einen benutzerdefinierten Datei-Filter anlegen. Tragen Sie hierzu einfach die Dateiendungen der gewünschten Formate, z.B. ".zip", in das unterste Textfeld ein und verwenden Sie Kommata für mehrere Einträge.

13.8 DiskSpace Explorer

Mit diesen Einstellungen können Sie die grafische Darstellung der Speicherbelegung Ihrer Laufwerke anpassen. "Anzahl der Sektionen im Diagramm" beeinflusst dabei, aus wie vielen "Tortenstücke" z.B. das Tortendiagramm maximal zusammengesetzt sein darf. Des Weiteren können Sie die Liste der Dateiformate, die den jeweiligen Kategorien, z.B. "Audiodateien" oder "Videodateien", zugeordnet sind manuell anpassen und bei Bedarf eine eigene Gruppe/Kategorie anlegen.

13.9 Undeleter

Diese Einstellungen beeinflussen die Anzeigedarstellung der Suchergebnisse sowie den Umgang mit Ordnerstrukturen bei der Datenwiederherstellung.

13.10 Duplicate Finder

Wählen Sie hier die Laufwerke aus, die (nicht) nach Dateiduplikaten durchsucht werden sollen und schließen Sie bei Bedarf einzelne Formate, z.B. "*.txt", von der Suche aus. Außerdem können Sie hier die Kriterien, nach denen Dateiduplikate ermittelt werden, beeinflussen.